



**MAKNA HIDUP PADA IBU MANTAN PEKERJA SEKS  
KOMERSIAL DI PANTI SOSIAL KARYA WANITA “ANDAM  
DEWI” SOLOK**

**SKRIPSI**

*Ditulis Sebagai Syarat Untuk Menyelesaikan Studi Sarjana (S.1)  
Program Studi Psikologi Islam*

**Oleh :**

**Sintia Nabila Putri**  
**NIM 2130306081**

**PROGRAM STUDI PSIKOLOGI ISLAM  
FAKULTAS USHULUDDIN ADAB DAN DAKWAH  
UNIVERSITAS ISLAM NEGERI MAHMUD YUNUS  
BATUSANGKAR  
2025**



**THE MEANING OF LIFE FOR A MOTHER WHO IS A  
FORMER SEX WORKER AT THE WOMEN'S SOCIAL  
HEALTH CENTER "ANDAM DEWI" SOLOK**

**THESIS**

*Written as a Requirement for Completing Undergraduate Studies  
(S.1)  
Islamic Psychology Study Program*

**By :**

**Sintia Nabila Putri**  
**Reg No. 2130306081**

**ISLAMIC PSYCHOLOGY STUDY PROGRAM  
FACULTY OF USHULUDDIN ADAB AND DAKWAH  
MAHMUD YUNUS STATE ISLAMIC UNIVERSITY  
BATUSANGKAR  
2025**



معنى الحياة لأم عاملة جنس سابقة في مركز الصحة الاجتماعية للمرأة "أندام  
ديوي" سولوك

جامعية رسالة

(كُتِبَ كمتطلب لإكمال الدراسات الجامعية (س.1  
برنامج دراسة علم النفس الإسلامي

: قبل من

بوتري نابيلا سينتيا

٢١٣٠٣٠٦٠٥١ نيم

الإسلامي النفس علم برنامج  
والدعوة والأداب الدين أصول كلية  
الحكومية الإسلامية باتوسانكار يونس محمود جامعة

٢٠٢٥

#### PERSETUJUAN PEMBIMBING

Pembimbing Skripsi atas nama **Sintia Nabila Putri**, NIM: 2130306081. Dengan judul "**Makna Hidup Ibu Rumah Tangga Pekerja Seks Komersial Di Panti Sosial Karya Wanita (PSKW) Solok**" memandang bahwa skripsi yang bersangkutan telah memenuhi persyaratan ilmiah untuk dapat diajukan ke sidang *Munaqasyah*

Demikianlah persetujuan ini diberikan untuk dapat dipergunakan sebagaimana mestinya.

Batusangkar, Agustus 2025

**Pembimbing**





Sri Putri Rahayu, Z., M.Psi., M. A  
NIP. 1987 06102019 032010

### PENGESAHAN TIM PENGUJI

Skripsi atas nama Sintia Nabila Putri, NIM. 2130306081 judul “Makna Hidup Pada Ibu Mantan Pekerja Seks Komersial di Panti Sosial Karya Wanita Andam Dewi Solok” telah diuji dalam sidang munaqasyah Fakultas Ushuluddin Adab dan Dakwah Universitas Islam Negeri (UIN) Mahmud Yunus Batusangkar pada hari Selasa, 19 Agustus 2025, dan dinyatakan lulus sebagai syarat memperoleh gelar Sarjana Psikologi Islam (S.PSI) Pada Program Studi Psikologi Islam.

Demikian persetujuan ini diberikan untuk di pergunakan seperlunya.

No	Nama Penguji	Jabatan	Tanda Tangan	Tanggal
1	Sri Putri Rahayu, Z. S. Psi., M.A NIP. 198706102019032010	Penguji Pendamping		21/08 2025
2	Dr. Wahidah Fitriani, S.Psi., M.A NIP. 197909162003122003	Penguji Utama		21/08 2023
3	Mutia Aini Ahmad, M.Psi., Psikolog NIP. 198908102020122008	Anggota Penguji Utama		20/08 2025

Batusangkar, Agustus 2025  
Mengetahui,  
Plh Dekan Fakultas Ushuluddin  
Adab dan Dakwah UIN  
Mahmud Yunus Batusangkar



  
Dr. Sriati, M.Ag  
NIP. 196911091998032002

## PERNYATAAN KEASLIAN SKRIPSI

Saya yang bertanda tangan di bawah ini:

Nama : Sintia Nabila Putri

NIM : 2130306081

Fakultas : Ushuludin Adab dan Dakwah

Program Studi : Psikologi islam

Menyatakan bahwa Skripsi yang berjudul "**Makna Hidup Ibu Rumah Tangga Pekerja Seks Komersial (PSK) di Panti Sosial Karya Wanita "Andam Dewi" Solok**" adalah karya sendiri bukan plagiat kecuali dicantumkan sumbernya. Apabila dikemudian hari terbukti sebagai plagiat, maka saya bersedia menerima sanksi sesuai ketentuan yang berlaku.

Demikian surat pernyataan ini saya buat dengan sebenarnya untuk digunakan sebagaimana mestinya.

Batusangkar, Agustus 2025  
Saya yang Menyatakan,

  
**Sintia Nabila Putri**  
NIM. 2130306081

## ABSTRAK

**Sintia Nabila Putri, NIM 2130306081, Judul Skripsi “Makna Hidup Pada Ibu Mantan Pekerja Seks Komersial Di Panti Sosial Karya Wanita “Andam Dewi” Solok”.** Program Studi Psikologi Islam Fakultas Ushuluddin Adab dan Dakwah. Universitas Islam Negeri Mahmud Yunus Batusangkar.

Pokok permasalahan dalam skripsi ini terletak pada bagaimana ibu yang bekerja sebagai Pekerja Seks Komersial (PSK) dan menjalani rehabilitasi di Panti Sosial Karya Wanita Andam Dewi Solok memaknai hidup mereka. Profesi sebagai Pekerja Seks Komersial sarat dengan stigma sosial, tekanan ekonomi, serta beban psikologis, namun mereka tetap berusaha menjalankan peran sebagai ibu rumah tangga. Penelitian ini bertujuan untuk menggambarkan faktor yang memengaruhi makna hidup, bagaimana mereka menjalani kehidupan sosial dengan nilai-nilai kreatif, menghayati nilai-nilai pengalaman, serta mengembangkan nilai-nilai sikap dalam menghadapi penderitaan.

Jenis penelitian yang digunakan adalah kualitatif dengan pendekatan fenomenologi. Teknik pengumpulan data dilakukan melalui wawancara semi terstruktur dan dokumentasi. Subjek penelitian berjumlah 3 orang ibu yang bekerja sebagai Pekerja Seks Komersial dan sedang dibina di Panti Sosial Karya Wanita Andam Dewi Solok, dengan kriteria memiliki tanggungan anak dan menjadi pencari nafkah utama. Analisis data dilakukan melalui tahapan pengumpulan data, reduksi data, display data, dan verifikasi, dengan teknik triangulasi sumber untuk menjaga keabsahan data.

Hasil penelitian menunjukkan bahwa faktor yang memengaruhi makna hidup mereka meliputi tekanan ekonomi, pengalaman hidup, hubungan sosial, dan dukungan spiritual. Dalam perspektif Viktor Frankl, nilai-nilai kreatif tercermin melalui upaya mereka memenuhi kebutuhan keluarga dan menjalani peran ibu secara bertanggung jawab; nilai-nilai pengalaman tampak dari penghargaan terhadap kasih sayang, kebersamaan keluarga, dan hubungan sosial yang positif; sedangkan nilai-nilai sikap terlihat dari ketabahan, kesabaran, dan sikap optimis dalam menghadapi stigma serta penderitaan. Dukungan keluarga, lingkungan panti, dan pembinaan spiritual berperan penting dalam proses pembentukan makna hidup mereka.

**Kata Kunci:** Makna Hidup, Ibu Rumah Tangga, Pekerja Seks Komersial

## ABSTRACT

**Sintia Nabila Putri, NIM 2130306081, Thesis Title “The Meaning of Life for Former Commercial Sex Worker Mothers at the “Andam Dewi” Solok Women’s Social Work Home”. Islamic Psychology Study Program, Faculty of Ushuluddin Adab and Da’wah. Mahmud Yunus State Islamic University Batusangkar.**

The main problem in this thesis focuses on how housewives who work as Commercial Sex Workers (CSWs) and undergo rehabilitation at the Andam Dewi Solok Women's Social Institution find meaning in their lives. The profession of CSW carries heavy social stigma, economic pressure, and psychological burdens, yet they still strive to fulfill their roles as mothers. This research aims to describe the factors influencing their meaning of life, how they live socially through creative values, appreciate experiential values, and develop attitudinal values in facing suffering.

This study used a qualitative method with a phenomenological approach. Data were collected through semi-structured interviews and documentation. The research subjects were 3 housewives who work as CSWs and are currently being fostered at the Andam Dewi Social Institution, with criteria of having dependent children and being the main breadwinner. Data analysis was carried out through data collection, reduction, display, and verification, while source triangulation was applied to ensure data validity.

The results showed that factors influencing their meaning of life include economic pressure, life experiences, social relationships, and spiritual support. According to Viktor Frankl’s perspective, creative values are reflected in their efforts to fulfill family needs and responsibly play their role as mothers; experiential values appear in their appreciation of love, family togetherness, and positive social relations; while attitudinal values are shown through patience, perseverance, and optimism in facing stigma and suffering. Support from family, the institution’s environment, and spiritual guidance play a crucial role in shaping their meaning of life.

**Keywords:** Meaning of Life, Housewives, Commercial Sex Workers

## خلاصة

، عنوان أطروحتها "معنى الحياة NIM 2130306081 سينتيا نبيلة بوتري،  
لأمهات عاملات الجنس التجاري السابقات في دار الخدمة الاجتماعية للنساء "أندام ديوي"  
في سولوك". برنامج دراسة علم النفس الإسلامي، كلية أصول الدين والأدب والدعوة،  
جامعة محمود يونس الإسلامية الحكومية، باتوسانكار.

تركزت المشكلة الرئيسية في هذه الرسالة على كيفية إيجاد ربات البيوت اللواتي  
يعملن في مجال الجنس التجاري معنى لحياتهن أثناء خضوعهن لعملية التأهيل في مؤسسة  
"أندام ديوي" الاجتماعية للنساء بسولوك. إن مهنة الجنس التجاري محاطة بوصمة اجتماعية  
قوية وضغط اقتصادي وأعباء نفسية، ومع ذلك يواصلن أداء أدوارهن كأمهات. يهدف هذا  
البحث إلى وصف العوامل التي تؤثر على معنى الحياة لديهن، وكيف يعشن حياتهن  
الاجتماعية من خلال القيم الإبداعية، وتقدير القيم الخبراتية، وتطوير القيم الموقفية في  
مواجهة المعاناة.

استخدم هذا البحث منهجية نوعية بأسلوب فينومينولوجي. وقد تم جمع البيانات من خلال  
المقابلات شبه المنظمة والتوثيق. تكونت عينة البحث من أربع ربات بيوت يعملن في الجنس  
التجاري وهن حالياً في فترة التأهيل داخل المؤسسة، مع اشتراط أن تكون لديهن إعالة أطفال  
وأن يكنّ المعيل الأساسي للأسرة. تم تحليل البيانات من خلال جمعها وتقليلها وعرضها  
والتحقق منها، مع استخدام أسلوب التثليث في المصادر لضمان صحة البيانات.

أظهرت النتائج أن العوامل المؤثرة على معنى حياتهن تشمل الضغط الاقتصادي، التجارب  
الحياتية، العلاقات الاجتماعية، والدعم الروحي. ووفقاً لمنظور فيكتور فرانكل، تتمثل القيم  
الإبداعية في جهودهن لتلبية احتياجات الأسرة وأداء دور الأم بمسؤولية، وتظهر القيم  
الخبراتية في تقديرهن للحب ولم تشمل الأسرة والعلاقات الاجتماعية الإيجابية، بينما تتجلى  
القيم الموقفية في الصبر والمثابرة والتفاؤل في مواجهة الوصمة الاجتماعية والمعاناة. ويلعب  
دعم الأسرة وبيئة المؤسسة والتوجيه الروحي دوراً مهماً في تشكيل معنى حياتهن.

معنى الحياة، ربات البيوت، العاملات بالجنس التجاري: **الكلمات المفتاحية**

## DAFTAR ISI

<b>HALAMAN JUDUL</b>	
<b>PERSETUJUAN PEMBIMBING</b>	
<b>LEMBAR PENGESAHAN TIM PENGUJI</b>	
<b>SURAT PERNYATAAN KEASLIAN</b>	
<b>ABSTRAK .....</b>	<b>v</b>
<b>ABSTRACT .....</b>	<b>vi</b>
<b>خلاصة .....</b>	<b>vii</b>
<b>DAFTAR ISI.....</b>	<b>viii</b>
<b>DAFTAR TABEL.....</b>	<b>x</b>
<b>BAB I PENDAHULUAN .....</b>	<b>1</b>
A. Latar Belakang.....	1
B. Fokus Penelitian .....	11
C. Sub Fokus Penelitian .....	11
D. Pertanyaan Penelitian .....	12
E. Tujuan Penelitian.....	12
F. Manfaat dan Luaran Penelitian.....	12
G. Definisi Istilah .....	13
<b>BAB II KAJIAN TEORI .....</b>	<b>15</b>
A. Latar Belakang.....	15
1. Makna Hidup.....	15
2. Pekerja Seks Komersial.....	22
3. Panti Sosial Karya Wanita .....	28
4. Ibu Rumah Tangga.....	30
B. Kajian Penelitian Relevan .....	32
<b>BAB III METODE PENELITIAN .....</b>	<b>36</b>
A. Jenis Penelitian .....	36
B. Latar Dan Waktu Penelitian .....	36
C. Subjek Penelitian .....	37
D. Instrumen Penelitian .....	37

E. Sumber Data .....	38
F. Teknik Pengumpulan Data .....	38
G. Teknik analisis dan interpretasi data .....	39
H. Teknik Penjaminan Keabsahan Data .....	40
<b>BAB IV HASIL PENELITIAN DAN PEMBAHASAN.....</b>	<b>42</b>
A. Temuan penelitian .....	42
1. Temuan umum .....	42
2. Temuan Khusus Penelitian.....	48
B. Pembahasan .....	69
1. Faktor yang mempengaruhi ibu mantan Pekerja Seks Komersial ...	70
2. Ibu mantan Pekerja Seks Komersial menjalani kehidupan sosial dengan nilai-nilai kreatif selama berada di Panti Sosial Karya Wanita “Andam Dewi” Solok. ....	73
3. Nilai-nilai pengalaman dalam kehidupan sosial dan spiritual ibu mantan Pekerja Seks Komersial di Panti Sosial Karya Wanita Andam Dewi Solok.....	75
4. Nilai-nilai sikap pada ibu mantan Pekerja Seks Komersial untuk mengetahui sikap dalam menghadapi penderitaan .....	76
<b>BAB V PENUTUP .....</b>	<b>78</b>
A. Kesimpulan.....	78
B. Implikasi .....	79
C. Saran .....	79
<b>DAFTAR PUSTAKA .....</b>	<b>80</b>

## DAFTAR TABEL

Tabel 4. 1 Faktor yang mempengaruhi ibu mantan bekerja sebagai Pekerja Seks Komersial.....	49
Tabel 4. 2 Ibu mantan Pekerja Seks Komersial menjalani kehidupan sosial dengan nilai-nilai kreatif selama berada di Panti Sosial Karya Wanita “Andam Dewi” Solok.....	54
Tabel 4. 3 Nilai-nilai pengalaman dalam kehidupan sosial dan spiritual ibu mantan Pekerja Seks Komersial di Panti Sosial Karya Wanita Andam Dewi Solok .....	59
Tabel 4. 4 Nilai-nilai sikap ibu mantan Pekerja Seks Komersial untuk mengetahui sikap dalam menghadapi penderitaan .....	65

# **BAB I**

## **PENDAHULUAN**

### **A. Latar Belakang**

Perempuan adalah manusia yang memiliki peran, tingkah laku, karakteristik emosional yang khas dan secara biologis berbeda dengan laki-laki, ditandai dengan organ reproduks, kemampuan menstruasi, hamil, melahirkan, menyusui. Dalam konteks sosial, perempuan seringkali diidentikkan dengan sifat kelembutannya dan dianggap perlu dilindungi (Halik, 2019).

Terlepas dari definisi diatas, perempuan sebagai individu dengan beragam kelebihan, seringkali menjadi fokus utama dalam berbagai kajian. Kelebihan-kelebihan perempuan tercakup dalam peran yang dilakukannya dalam kehidupan sehari-hari. Sejak proklamasi kemerdekaan Indonesia, perempuan telah menjadi pilar penting dalam pembangunan bangsa. Sejarah mencatat bahwa pahlawan yang berjuang melawan kolonialisme dan imperialisme tidak hanya berasal dari kaum laki-laki saja. Peran perempuan sebagai pembela tanah air juga tak terbantahkan. Hal tersebut membuat para ahli sosial mengadopsi teori-teori perubahan sosial dari abad ke-18 yang menyatakan bahwa perempuan dapat menjadi aktor pembawa kelangsungan pembangunan bangsa (Aswiyati, 2016).

Namun, gambaran ideal tentang peran perempuan ini tidak selalu terefleksikan dalam sejarah. Sebelum Islam datang, kondisi perempuan secara umum sangat memprihatinkan dan tidak memiliki kebebasan hidup yang layak. Secara umum, perempuan seringkali ditempatkan pada posisi yang lebih rendah dibandingkan dengan laki-laki, dengan hak dan kebebasan yang terbatas. Dalam masyarakat, perempuan seringkali dijadikan sebagai properti laki-laki, baik itu ayah, suami, ataupun saudara laki-laki. Mereka tidak memiliki hak untuk membuat keputusan sendiri, termasuk dalam pernikahan, warisan, atau dalam kepemilikan harta. Dalam peradaban Romawi misalnya, wanita sepenuhnya berada di bawah kekuasaan ayahnya, setelah kawin,

kekuasaan tersebut pindah ke tangan sang suami. Kekuasaan ini mencakup kewenangan menjual, mengusir, menganiaya, dan membunuh. segala hasil usaha wanita, menjadi hak milik keluarganya yang laki-laki (Shihab, 1996).

Dengan kedatangan islam, perempuan memperoleh hak-hak mereka secara penuh, termaksud hak waris dan kepemilikan harta pribadi. Pihak lain tidak diizinkan sama sekali dalam mencampuri urusan harta mereka tanpa izin darinya (Hanapi, 2015).

Dengan hak-hak yang telah diberikan, peran perempuan khususnya sebagai ibu rumah tangga, sering kali dianggap sebagai panggilan utama. Idealnya, seorang istri diharapkan mampu menciptakan rumah yang nyaman, harmonis, dan menjadi pusat didalam keluarga. Kodratnya sebagai istri yang mengandung dan mengasahi dianggap sebagai anugrah yang dapat memperkuat ikatan antara ibu dan anak. Sebagai seorang perempuan yang nantinya telah menikah dan menjadi istri juga harus mampu melayani suami dengan penuh kasih sayang dan pengabdian, serta menciptakan suasana yang mendukung bagi suami untuk beristirahat dan memulihkan diri setelah bekerja (Saksono, 2023).

Namun, dari banyaknya kejadian yang terjadi pada saat ini kebanyakan seorang istri juga ikut andil dalam membantu suami mencari nafkah untuk membantu kehidupan sehari-hari. Kondisi ekonomi yang sulit seringkali memaksa seorang istri untuk terjun ke dunia pekerjaan. Beban keluarga yang semakin berat, biaya hidup yang semakin meningkat, kebutuhan pendidikan anak-anak yang menjadi pendorong utama. Tidak jarang perempuan sekarang menjadi tulang punggung keluarga, terutama apabila suami kehilangan pekerjaan, penghasilan yang tidak cukup untuk memenuhi semua kebutuhan, dan ditinggalkan oleh suami entah itu meninggal atau tidak diberi nafkah sama sekali mengharuskan perempuan yang harus sigap dalam keberlangsungan hidup selanjutnya. Dengan segala keterbatasan, istri berusaha membantu suami mencari nafkah agar keluarga dapat bertahan hidup (Tindangen, at all, 2020).

Kondisi ekonomi yang sulit ini, seperti yang telah dijabarkan, menjadi salah satu pendorong utama bagi sebagian perempuan untuk memilih pekerjaan yang tidak konvensional. Berbagai faktor yang menjadi dampak untuk seseorang bisa memilih suatu pekerjaan dengan bekerja sebagai Pekerja Seks Komersial demi kesejahteraan hidupnya, dengan faktor ekonomi sebagai salah satu faktor yang paling dominan. Tidak dapat dipungkiri jika faktor ekonomi memegang peranan yang terbesar kondisi ekonomi yang sulit dapat mempengaruhi pilihan hidup seseorang, termasuk dalam memilih profesi pekerjaan. Kondisi ekonomi yang sulit, seperti kemiskinan, kerawanan pangan, secara signifikan mempengaruhi pilihan hidup seseorang, termasuk dalam menentukan profesi. Selain itu status pekerjaan yang rendah dan penghasilan yang tidak mencukupi juga pertimbangan penting dalam keputusan untuk bekerja sebagai Pekerja Seks Komersial (Rakhmah&Putra, 2024).

Dari konteks diatas pentingnya untuk memahami lebih dalam mengenai istilah dari profesi ini. Istilah "PSK" atau Pekerja Seks Komersial merujuk pada perempuan yang menawarkan layanan seksual kepada laki-laki, layanan ini tidak diberikan secara cuma-cuma atau karena hubungan pribadi melainkan sebagai transaksi jual-beli yang mana pemberi layanan mendapatkan imbalan berupa uang atau barang berharga lainnya yang diberikan. Para pekerja seks komersial dapat dianggap sebagai tindak susila atau ketidaksesuaian dengan standar susila. Pekerja Seks Komersial adalah individu yang menjual jasanya untuk melakukan hubungan seksual dan dapat menyebabkan celaka dan penyakit baik kepada orang lain maupun dirinya sendiri. Ini karena mereka menyerahkan diri kepada banyak laki-laki untuk pemuasan seksual dan mendapatkan imbalan atas layanan mereka (Dinatri, 2020)

Mendengar istilah Pekerja Seks Komersial tentunya berbicara tentang penyimpangan sosial. Pekerja Seks Komersial itu sendiri berarti perbuatan yang dilakukan oleh wanita dengan menawarkan serta menjual diri kepada kaum lelaki untuk melakukan hubungan seksual yang mana akan memperoleh

sejumlah bayaran sebagai imbalan dalam memenuhi kepuasan biologisnya. Ada banyak sekali kekhawatiran dan keresahan yang muncul akibat adanya praktik Pekerja Seks Komersial ini, selain melanggar norma hukum dan agama, kekhawatiran besar juga muncul dalam kesehatan masyarakat (Nurfajrina, Ahdan&Zelfia, 2023). Bahkan telah diatur pula dalam peraturan perundang-undangan tentang prostitusi yang terdapat dalam KUHP pada (pasal 296 KUHP) yang berbunyi :

*“Barang siapa dengan sengaja menyebabkan atau memudahkan perbuatan cabul oleh orang lain dengan orang lain, dan menjadikannya sebagai pekerjaan atau kebiasaan, diancam dengan pidana penjara paling lama satu tahun empat bulan atau pidana denda paling banyak lima belas ribu rupiah”.*

Kemudian pada (pasal 506 KUHP) yang berbunyi :

*“Barang siapa menarik keuntungan dari perbuatan cabul seorang wanita dan menjadikannya sebagai mata pencaharian, diancam dengan pidana kurungan paling lama satu tahun”.*

Dan dalam pasal (pasal 297 KUHP) yang berbunyi :

*“Larangan perdagangan wanita dan laki-laki belum dewasa dan mengkualifikasikan tindakan tersebut sebagai kejahatan”*

Secara substantif, regulasi prostitusi dalam Kitab Undang-Undang Hukum Pidana (KUHP), khususnya Pasal 296, 506, dan 297, tidak berfokus pada kriminalisasi pekerja seks secara langsung. Sebaliknya, ketentuan ini terutama menargetkan pihak-pihak yang memfasilitasi atau mengeksploitasi praktik prostitusi. Pasal 296 secara eksplisit melarang perbuatan mucikari (orang yang hidup dari hasil pelacuran orang lain) serta penyediaan lokasi untuk prostitusi – pelaku inilah yang diancam pidana penjara. Sementara itu, Pasal 506 mengatur larangan berkunjung atau berkumpul di lokasi prostitusi, meskipun dalam praktiknya ketentuan ini sangat minim penegakan. Adapun Pasal 297 memberikan perlindungan khusus bagi anak di bawah umur sebagai korban eksploitasi seksual.

Meskipun ada regulasi hukum, keberadaan Pekerja Seks Komersial di era modern ini masih terus berlanjut dan bahkan menunjukkan peningkatan yang sangat pesat. Fenomena ini dipicu oleh beberapa faktor yang kompleks,

antara lain kecenderungan untuk menghindari kesulitan hidup atau mengambil "jalan pintas" untuk memenuhi kebutuhan ekonomi, arus urbanisasi meningkat juga mempersulit mencari pekerjaan di kota-kota besar. Selain itu, aspirasi materil yang tinggi dari wanita-wanita yang menyukai barang-barang material, dijual oleh keluarganya sendiri, terbawa oleh pergaulan, sebagai janda yang ditinggal suami, dan tekanan ekonomi yang mengharuskan mereka melakukan apapun untuk memenuhi kebutuhan finansialnya. Faktor-faktor kompleks inilah yang membuat praktik prostitusi terus bertambah, bahkan pada saat ini sudah berevolusi menjadi sulit untuk ditangani, seperti yang dapat dilihat pada saat ini maraknya praktik prostitusi *online* melalui beberapa aplikasi (Koentjoro, 2004).

Kebanyakan Pekerja Seks Komersial ini, terlepas dari faktor-faktor pendorongnya, seringkali diiringi dengan stigma sosial yang kuat. Di banyak negara, istilah prostitusi dianggap mengandung pengertian yang negatif. Di Indonesia, para pelakunya diberi sebutan Pekerja Seks Komersial. Ini artinya bahwa para perempuan itu adalah orang yang tidak bermoral karena melakukan suatu pekerjaan yang bertentangan dengan nilai-nilai kesusilaan yang berlaku dalam masyarakat. Karena pandangan semacam ini, para Pekerja Seks Komersial mendapatkan cap buruk (stigma) sebagai orang yang kotor, hina, dan tidak bermartabat. Tetapi orang-orang yang mempekerjakan mereka dan mendapatkan keuntungan besar dari kegiatan ini tidak mendapatkan cap demikian (Afrianti, 2014).

Skala permasalahan prostitusi di Indonesia yang juga berkontribusi pada stigma ini, dapat dilihat dari data yang ada. Indonesia menghadapi tantangan besar dalam memberantas praktik prostitusi, apalagi belakangan ini kasus prostitusi sudah banyak berkembang dengan menggunakan sistem online. Koordinator Nasional Organisasi Perubahan Sosial Indonesia (OPSI) melaporkan bahwa jumlah pekerja seks perempuan di Indonesia sudah mencapai 230.000 orang pada tahun 2019 (Salopos, 2021). Komisi Perlindungan Anak Indonesia (KPAI) menjabarkan pada bulan Januari hingga April 2021 terdapat 217 anak yang merupakan korban dari 29 kasus prostitusi

di Indonesia (Jayani, 2021). Kemudian berdasarkan data Polda Sumbar pada Tahun 2022 lalu, berhasil mengungkap 11 kasus prostitusi dengan 32 orang tersangka. Dari jumlah korban tersebut 19 orang merupakan korban eksploitasi, termasuk 7 anak dibawah umur (Firmansyah, 2024).

Dalam konteks lokal, data dari UPTD Panti Sosial Karya Wanita (PSKW) Andam Dewi, menunjukkan bahwa pada tahun 2022, sebanyak 118 wanita tuna susila terjaring razia dan menjalani rehabilitasi. Kemudian jumlah wanita tuna susila yang telah keluar dan melalui masa rehabilitasi berjumlah 108 orang. Sejak September 2023 tercatat 102 orang wanita tuna susila terjaring razia dan menjalani rehabilitasi di PSKW Andam Dewi. Kemudian pada tahun 2024 berjumlah 126 orang. Kelayan atau sebutan Wanita Tuna Susila yang telah menjalani rehabilitasi di panti sosial selanjutnya akan berbaur dengan lingkungannya dan kemudian melanjutkan hidup dengan mencari makna hidup yang lebih baik (Amelia, 2024).

Proses rehabilitasi dipanti sosial ini bertujuan agar para kelayan dapat kembali beradaptasi dan menemukan arah hidup yang lebih baik. pencarian makna hidup kini menjadi krusial. Menurut Frank, makna hidup adalah makna yang tersembunyi dalam setiap situasi yang dihadapi seseorang sepanjang hidupnya. Makna hidup adalah sebuah kesadaran akan kemungkinan untuk menyadari hal yang dilakukan saat itu, yang kemudian jika berhasil dipenuhi maka akan menghasilkan penghayatan bahagia (Arroisi&Mukharom, 2021). Kemudian menurut Bastaman makna hidup adalah hal-hal yang dianggap sangat penting dan berharga serta memberikan nilai khusus bagi seseorang, sehingga layak dijadikan tujuan dalam kehidupan (*the purpose in life*) (Bastaman H.D, 2007).

Makna hidup adalah hal-hal yang dipandang penting, dirasakan berharga dan diyakini sebagai sesuatu yang benar serta dapat dijadikan tujuan hidup. Berhasilnya merealisasikan tujuan hidupnya, akan timbul perubahan kondisi hidup yang lebih baik dan mengembangkan penghayatan hidup bermakna dengan kebahagiaan sebagai hasil dari upaya mereka merealisasikan tujuan hidup mereka. Namun, ketidakberhasilan menghayati

makna hidup biasanya menimbulkan frustrasi eksistensial dan kehampaan eksistensial yang ditandai dengan hilangnya minat, berkurangnya inisiatif, munculnya perasaan absurd dan hampa, gersang, merasa tidak memiliki tujuan hidup, merasa tidak berarti (Chaidir, 2019).

Kondisi sebaliknya yaitu ketika makna hidup sulit ditemukan, seringkali memicu berbagai kendala yang terjadi membuat manusia sering kali putus asa dan tidak bisa menemukan jalan keluar. Oleh karena itu langkah yang kurang tepat biasanya diambil dalam mencukupi kebutuhan karena pemenuhan kebutuhan yang tidak sesuai dengan harapan hidupnya. Tingkat pendidikan dan kurangnya keterampilan, dan ketidaksadaran terhadap kebermaknaan hidup menyebabkan mereka mencari pekerjaan yang instan dalam menghasilkan uang, salah satunya yaitu dengan terjun ke dunia prostitusi/menjadi pelacur (Rizki, K, 2011).

Dalam mencari pemahaman yang lebih mendalam tentang makna hidup, perspektif spiritual juga memegang peranan penting. Dalam Al Qu'ran menjelaskan makna hidup merupakan alasan terciptanya seorang manusia, dalam Q.S Ali Imran [3]: 190-191 :

إِنَّ فِي خَلْقِ السَّمَوَاتِ وَالْأَرْضِ وَاخْتِلَافِ اللَّيْلِ وَالنَّهَارِ لَآيَاتٍ لِّأُولِي الْأَلْبَابِ ﴿١٩٠﴾  
 الَّذِينَ يَذْكُرُونَ اللَّهَ قِيَمًا وَقُعُودًا وَعَلَىٰ جُنُوبِهِمْ وَيَتَفَكَّرُونَ فِي خَلْقِ السَّمَوَاتِ وَالْأَرْضِ  
 رَبَّنَا مَا خَلَقْتَ هَذَا بَطْلًا سُبْحَانَكَ فَقِنَا عَذَابَ النَّارِ ﴿١٩١﴾

Artinya : *"Sesungguhnya dalam penciptaan langit dan bumi dan pergantian malam dan siang, dan pergantian malam dan siang terdapat tanda-tanda (kebesaran Allah SWT) bagi orang yang berakal. (yaitu) orang-orang yang mengingat Allah sambil Allah ketika mereka berdiri, dan ketika mereka duduk, dan ketika mereka berbaring untuk tidur, dan mereka memikirkan tentang penciptaan langit dan bumi (seraya berkata) "Ya Tuhan kami, tidaklah Engkau tidak menciptakan ini tanpa makna dan tujuan. Maha Suci Engkau, maka peliharalah kami dari siksa neraka."* (Q.S-Ali Imran [3]: 190-191).

Dalam ayat diatas diketahui bahwa umat manusia untuk merenungkan ciptaan Allah SWT yaitu dalam pergerakannya dari waktu ke waktu memiliki makna, dalam konteks makna hidup ini menunjukkan bahwa kehidupan memiliki tujuan dan makna yang lebih dalam adalah tugas manusia untuk mencari makna itu. Kemudian Allah SWT menekankan pentingnya berpikir dan merenung bagi orang-orang yang berakal. Dalam ayat 191 terdapat ungkapan doa-doa dan harapan agar dijauhkan dari siksa neraka. Yang mana ini menunjukkan bahwa pencarian makna hidup juga akan melibatkan kesadaran akan konsekuensi dari tindakan yang kita lakukan. Dengan mengingat Allah SWT dan selalu berdoa kepada-Nya, kita akan menemukan ketenangan dan arah dalam hidup kita kedepannya (Al-Mahalli, 2008)

Terlepas dari latar belakang dan stigma yang melekat para Pekerja seks komersial juga memiliki kebutuhan mendasar akan pengakuan dan penghargaan layaknya manusia pada umumnya. Mereka juga memiliki keinginan untuk bahagia serta kebutuhan untuk dicintai dan mencintai, sama halnya dengan manusia lainnya. Pengakuan atas keberadaan mereka sebagai individu dengan hak dan martabat yang sama, serta penghargaan atas pekerjaan yang mereka lakukan, meskipun sering kali pekerjaan yang mereka lakukan dipandang sebelah mata oleh masyarakat. Memberikan pengakuan dan penghargaan kepada Pekerja Seks Komersial ini bukan dimaksudkan sebagai mendukung pekerjaan mereka, namun lebih kepada mengakui bahwa mereka adalah manusia dengan hak dan kebutuhan yang sama dengan manusia lainnya (Widodoningsih, 2015).

Kebutuhan akan pengakuan dan penghargaan ini berkaitan erat dengan proses penemuan makna hidup. Dalam proses penemuan makna hidup, dituntut adanya keaktifan dan tanggung jawab Pekerja Seks Komersial untuk memenuhinya. Makna hidup yang dicari tidak hanya ditemukan dalam keadaan yang menyenangkan, namun juga dapat ditemukan pada saat mengalami penderitaan hidup dan ungkapan seperti “makna dalam derita” (*Meaning in suffering*) atau “hikmah dalam musibah” (*blessing in disguise*) menunjukkan bahwa dalam penderitaan sekalipun makna hidup tetap dapat

ditemukan. Apabila hasrat ini dapat dipenuhi maka kehidupan yang dirasakan berguna, sangat berharga, dan sangat berarti (*meaningful*) akan dialami. Sebaliknya apabila hasrat ini tidak terpenuhi maka akan menyebabkan kehidupan yang dirasakan sangat tidak bermakna (*meaningless*) (Bastaman H.D, 2007).

Menurut Frankl bahwa orang yang menghayati hidup bermakna menunjukkan kehidupan yang mereka jalani penuh dengan semangat, optimis, tujuan hidup jelas, kegiatan yang mereka lakukan lebih terarah dan lebih disadari mampu menyesuaikan diri dengan lingkungan. Dalam bergaul tidak terbawa atau kehilangan identitas diri, tabah apabila dihadapkan pada suatu penderitaan dan menyadari bahwa ada hikmah di balik penderitaan serta mencintai dan menerima cinta (Ratnawati, 2018).

Dengan kesabaran dan ketabahan, Pekerja Seks Komersial akan dapat menemukan makna hidup dari pilihan dan tanggung jawab yang mereka pikul sampai saat ini yang akan berdampak di masa depan. Berhasil atau tidaknya mengambil hikmah dari pengalaman yang dialami dengan penuh kesabaran dan ketabahan serta tanggung jawab yang dipikul mereka turut menentukan apakah menemukan insight atas kehidupan mereka sendiri serta tercapainya penghayatan hidup bermakna atau penghayatan hidup tidak bermakna (Ahmad, 2020).

Pada akhirnya, setiap individu termaksud para Pekerja Seks Komersial menginginkan untuk menjadi pribadi yang berharga dan berguna bagi dirinya, keluarga, lingkungan masyarakat sekitar, dan berharga dimata Tuhan. Manusia hidup di dunia ini memiliki makna hidup tersendiri yang sifatnya unik dan personal. Makna hidup mempunyai arti yang berbeda pada setiap individu tergantung dari sudut pandang mana ia melihatnya dan mengartikannya. Berhasilnya merealisasikan tujuan hidupnya, akan timbul perubahan kondisi hidup yang lebih baik dan mengembangkan penghayatan hidup bermakna dengan kebahagiaan sebagai hasil dari upaya mereka merealisasikan tujuan hidup mereka (Budiasih, 2024).

Kehilangan makna hidup dapat mengakibatkan ketidak jelasan arah dan tujuan dalam hidup mereka, menyebabkan kebingungan tentang langkah yang harus diambil. Ketidakmampuan menemukan dan memahami arti hidup dapat menyebabkan perasaan frustrasi dan kehampaan, yang pada gilirannya dapat memicu berbagai emosi negatif seperti kekosongan, kehilangan tujuan hidup, merasa tidak berarti, dan kebosanan. Dampaknya adalah munculnya berbagai emosi negatif pada individu seperti perasaan hampa, kekurangan tujuan hidup, merasa hidup tak berarti, dan gelisah yang mengakibatkan hilangnya makna hidup. Kehilangan makna hidup dapat menyebabkan seorang istri merasa kehilangan arah dan bingung dalam mengaktualisasikan dirinya di masa depan. Ketika seseorang menemukan makna hidup, kehidupan bisa dijalani dengan lebih penuh semangat, namun menemukan makna tersebut bukanlah sesuatu yang bisa dilakukan dengan mudah atau instan, melainkan suatu proses yang memerlukan waktu dan usaha (Akbar&Nurmina, 2024).

Fenomena makna hidup ini, baik keberadaan maupun ketiadaannya, tercermin dalam realitas yang ditemukan di lapangan. Berdasarkan observasi dan wawancara dengan kelayan pada 20 Desember 2024 yang berada di Panti Sosial Karya Wanita “Andam Dewi” berikut merupakan hasil kutipan wawancara awal yang peneliti dapatkan :

*“Huhh dengan pekerjaan ini lah ibu dapat mencukupi kebutuhan dan biaya sekolah anak-anak ibu nak. Huhhh ibu melakukan pekerjaan ini semua untuk memenuhi kebutuhan anak-anak ibu saja nak.*

*“Hmm saat saya bisa memberikan uang untuk membiayai sekolah anak-anak saya dengan uang yang saya hasilkan dari kerja ini, itu adalah pengalaman yang sangat berarti bagi saya. Huhh walaupun saya memberikan uang sekolah dengan pekerjaan tidak layak, supaya saya bisa memberikan mereka pendidikan yang lebih baik, agar mereka tidak menjadi seperti saya pada saat ini.”*

*“Hmmm tantangan terberat nya adalah ibu harus berbohong kepada keluarga ibu agar mereka tidak tau apa yang ibu lakukan sebenarnya. Huhhh ibu sangat sedih sekali tapi justru melalui penderitaan ini, ibu belajar menghargai setiap momen kebersamaan dengan keluarga.*

*Dan untuk kedepannya ibu akan mencoba untuk menjadi ibu dan istri yang lebih baik dari ini nak.”*

Jadi dari hasil kutipan wawancara diatas dapat disimpulkan bahwa ibu rumah tangga yang bekerja sebagai Pekerja Seks Komersial diantaranya yaitu, **nilai-nilai kreatif, nilai-nilai pengalaman, nilai-nilai sikap, dan ekonomi.**

Berdasarkan fenomena permasalahan diatas, peneliti tertarik untuk melakukan suatu penelitian di Panti Sosial Bina Karya Wanita “Andam Dewi” Solok dengan judul ***“Makna Hidup Pada Ibu Mantan Pekerja Seks Komersial (PSK) Di Panti Sosial Karya Wanita Andam Dewi Solok”.***

## **B. Fokus Penelitian**

Fokus dalam penelitian ini yaitu berkaitan dengan Makna Hidup pada Ibu Mantan Pekerja Seks Komersial Di Panti Sosial Karya Wanita “Andam Dewi” Solok.

## **C. Sub Fokus Penelitian**

1. Apa faktor yang mempengaruhi makna hidup pada ibu mantan Pekerja Seks Komersial di Panti Sosial Karya Wanita “Andam Dewi” Solok.
2. Bagaimana ibu mantan Pekerja Seks Komersial menjalani kehidupan sosial dengan nilai-nilai kreatif selama berada di Panti Sosial Karya Wanita “Andam Dewi” Solok.
3. Nilai-nilai pengalaman dalam kehidupan sosial dan spiritual pada ibu mantan pekerja seks komersial di Panti Sosial Karya Wanita Andam Dewi Solok.
4. Nilai-nilai sikap pada ibu mantan Pekerja Seks Komersial untuk mengetahui sikap dalam menghadapi penderitaan

#### **D. Pertanyaan Penelitian**

1. Apa saja faktor yang mempengaruhi makna hidup pada ibu mantan Pekerja Seks Komersial di Panti Sosial Karya Wanita Andam Dewi Solok?
2. Bagaimana bentuk nilai-nilai kreatif yang dijalani oleh ibu rumah tangga pekerja seks komersial dalam kehidupan sosial mereka selama berada di Panti Sosial Karya Wanita “Andam Dewi” Solok?
3. Bagaimana nilai-nilai pengalaman sosial dan spiritual membentuk kebermaknaan hidup ibu rumah tangga pekerja seks komersial di Panti Sosial Karya Wanita “Andam Dewi” Solok?
4. Bagaimana nilai-nilai sikap yang ditunjukkan oleh ibu rumah tangga pekerja seks komersial dalam menghadapi penderitaan?

#### **E. Tujuan Penelitian**

1. Untuk mengetahui bagaimana Faktor yang mempengaruhi makna hidup pada ibu mantan Pekerja Seks Komersial di Panti Sosial Karya Wanita “Andam Dewi” Solok.
2. Untuk mengetahui bagaimana pada ibu mantan Pekerja Seks Komersial menjalani kehidupan sosial dengan nilai-nilai kreatif selama berada di Panti Sosial Karya Wanita “Andam Dewi” Solok.
3. Untuk mengetahui bagaimana nilai-nilai pengalaman dalam kehidupan sosial dan spiritual pada ibu mantan pekerja seks komersial di Panti Sosial Karya Wanita Andam Dewi Solok.
4. Untuk mengetahui Bagaimana Nilai-nilai sikap pada ibu mantan Pekerja Seks Komersial untuk mengetahui sikap dalam menghadapi penderitaan di Panti Sosial Karya Wanita Andam Dewi Solok.

#### **F. Manfaat dan Luaran Penelitian**

##### **1. Manfaat Penelitian**

- a. Bagi penelitian selanjutnya, Penelitian ini dapat menjadi pijakan awal bagi peneliti berikutnya untuk menggali lebih dalam aspek makna

hidup, resiliensi, dan dinamika psikologis perempuan dalam konteks sosial yang berbeda. Dengan demikian, penelitian selanjutnya dapat mengembangkan pendekatan yang lebih variatif, baik dari segi metode maupun perspektif teoritis.

- b. Bagi akademis, penelitian ini diharapkan dapat memberikan pedoman, informasi penunjang dan referensi untuk penelitian yang sejenis dan memberikan kontribusi dalam pengembangan literatur akademik mengenai makna hidup serta problematika psikososial pada perempuan yang bekerja sebagai pekerja seks komersial. Selain itu, penelitian ini dapat memperluas pemahaman akademis mengenai penerapan teori Viktor Frankl.

## **2. Luaran Penelitian**

Luaran penelitian yaitu berupa naskah skripsi yang telah peneliti tulis dapat diterbitkan sebagai jurnal dan dijadikan sebagai rujukan di Perpustakaan UIN Mahmud Yunus Batusangkar, sehingga dapat membantu mahasiswa lain dalam mengembangkan kajian serupa. Selain itu, hasil penelitian ini juga dapat memperkaya koleksi referensi ilmiah di lingkungan akademik kampus dan menjadi bahan perbandingan bagi penelitian-penelitian selanjutnya

## **G. Definisi Istilah**

### **1. Makna hidup**

Makna hidup adalah hal-hal yang dianggap penting dan berharga yang memiliki nilai-nilai dengan tanggung jawab terhadap perilaku (tindakan), serta kemampuan individu untuk mengarahkan dirinya dengan usaha untuk mencapai tujuan tertentu. Menurut Frankl ada beberapa aspek-aspek makna hidup, yaitu karya dan pencapaian, cinta dan pengalaman, sikap terhadap penderitaan.

### **2. Ibu**

Ibu adalah seorang wanita yang memikul tanggung jawab utama dalam pemeliharaan dan mengelola rumah tangga, seperti mengasuh, dan

memberikan pendidikan awal kepada anak-anaknya. Peran ibu rumah tangga juga sangat besar dalam rumah tangga ini yaitu membersihkan rumah, mengasuh anak, memasak, mencuci dan mengelola keuangan keluarga.

### 3. Pekerja Seks Komersial (PSK)

Pekerja Seks Komersial (PSK) adalah istilah yang diberikan kepada orang yang memberikan layanan seksual. Biasanya dalam hal ini akan ada imbalan berupa uang dan barang.

### 4. Panti sosial Karya Wanita

Panti sosial merupakan suatu lembaga sosial yang berada di bawah naungan Kemensos (Kementrian Sosial) yang menyediakan layanan kesejahteraan untuuk memberdayakan perempuan yang mengalami kesulitan dalam kehidupan mereka. Fungsi utama pada panti sosial adalah memberikan layanan perlindungan, perawatan, dan rehabilitasi bagi mereka yang rentan dan mengalami masalah sosial salah satunya seperti wanita tuna susila dengan kata lain Pekerja Seks Komersial (PSK).

## **BAB II**

### **KAJIAN TEORI**

#### **A. Latar Belakang**

##### **1. Makna Hidup**

###### a. Definisi Makna Hidup

Frankl mengungkapkan bahwa makna hidup adalah hal-hal yang dianggap sangat penting dan berharga serta memberikan nilai khusus bagi seseorang, sehingga layak dijadikan tujuan dalam kehidupan (*the purpose in life*) keadaan yang menunjukkan sejauh mana seseorang telah mengalami dan menghayati kepentingan keberadaan hidupnya menurut sudut pandang dirinya sendiri (Bastaman H.D, 2007).

Menurut Frankl, (2017) makna hidup adalah penghayatan individu terhadap keberadaan dirinya, memuat hal-hal yang dianggap penting, dirasakan berharga, dan dapat memberikan arti khusus yang menjadi tujuan hidup sehingga membuat individu menjadi berarti dan berharga.

Menurut Maslow kebermaknaan hidup adalah *meta motives* atau *meta needs* atau kebutuhan yang berkembang, yang bekerja sesuai dengan aturan. *Meta motives* memerlukan pemenuhan untuk fungsi kesehatan dan menghasilkan sakit dan penyakit jika tidak terpenuhi. Pemenuhan kebermaknaan hidup secara total adalah idealisme. Setiap individu bebas memilih kebermaknaannya. Maslow menambahkan bahwa kodrat alamiah manusia adalah kemampuan spiritual kemampuan spiritual dapat diwujudkan dalam bentuk penggalan diri individu berupa aktualisasi diri melalui keputusan keputusan yang nantinya akan meningkatkan mutu dan isinya (Sumanto, 2006).

Makna hidup adalah seluruh keyakinan serta cita-cita yang paling mulia yang dimiliki seseorang. Dengan keyakinan itu pula seseorang dapat menjalankan misi kehidupan melalui sikap dan perilaku yang bertanggung jawab dan berbudi luhur. Jelas makna hidup adalah

sesuatu yang dinamis, karenanya harus secara konsisten ditingkatkan kualitasnya dari waktu ke waktu sehingga memperkaya diri melalui perbuatan-perbuatan yang terpuji, sikap dan perilaku berdisiplin akan menumbuhkan tanggung jawab moral yang tinggi. Jadi kebermaknaan hidup merupakan seluruh keyakinan serta cita-cita yang paling mulia yang dimiliki seseorang (Purwaningtyastuti&Savitri, 2017) .

Makna hidup adalah hal-hal yang dipandang penting, dirasakan berharga dan diyakini sebagai sesuatu yang benar serta dapat dijadikan tujuan hidup. Ketika seorang individu berhasil merealisasikan tujuan hidupnya, akan timbul perubahan kondisi hidup yang lebih baik dan mengembangkan penghayatan hidup bermakna dengan kebahagiaan sebagai hasil dari upaya mereka merealisasikan tujuan hidup mereka (Bastaman H.D, 2007).

Jadi, Makna hidup adalah hal-hal yang dianggap penting dan berharga bagi seseorang, yang memberikan tujuan dalam hidupnya. Ini berkaitan dengan bagaimana seseorang merasakan keberadaan dirinya dan apa yang membuat hidupnya berarti. Makna hidup juga mencakup keyakinan dan cita-cita yang mendorong seseorang untuk menjalani hidup dengan sikap yang baik dan bertanggung jawab. Oleh karena itu, penting untuk terus meningkatkan makna hidup melalui tindakan positif dan disiplin, yang akan membantu seseorang merasa lebih bertanggung jawab. Ketika seseorang berhasil mencapai tujuan hidupnya, mereka akan merasakan perubahan positif dan kebahagiaan sebagai hasil dari usaha tersebut. Secara keseluruhan, makna hidup adalah hal-hal yang dianggap penting dan dapat dijadikan tujuan hidup, yang membantu seseorang merasakan hidup yang lebih bermakna.

#### b. Aspek-Aspek Makna Hidup

Menurut (Frankl, 2017) dalam kehidupan ini terdapat tiga bidang kegiatan potensial yang mengandung nilai – nilai yang memungkinkan seseorang untuk dapat menemukan makna hidup dalam dirinya, diantaranya yaitu :

1) *Creative Values* (Nilai-Nilai Kreatif / Pekerjaan dan perbuatan)

Kegiatan berkarya, pekerjaan yang menciptakan serta melaksanakan tugas dan kewajiban sebaik-baiknya dengan penuh tanggung jawab dalam melaksanakan tugas yang dijalani. Melalui karya dan kerja seseorang dapat menemukan arti hidup dan menghayati kehidupan secara bermakna.

2) *Experiential Values* (Nilai-Nilai Pengalaman atau Cinta)

Pengalaman berperan penting saat individu merasakan kebahagiaan dan kesakitan. Penghayatan emosi akan nilai kebenaran, cinta kasih, serta kebajikan dan keburukan menjadi berbeda bagi setiap orang dikarenakan masa lalu yang juga berbeda. Namun, pada saat dia kembali pada kesadaran dimensi spiritual, biasanya individu akan mencapai penghayatan akan hikmah yang ia dapat dan menekankan pada bagaimana ia menghargai nilai-nilai kebaikan di dalamnya dan meminimalisir segala hal yang buruk dan mungkin menyimpannya. Keyakinan, penghayatan akan nilai-nilai kebenaran, kebajikan, keindahan, keimanan, keagamaan, serta cinta kasih. Menghayati dan meyakini suatu nilai dapat menjadikan seseorang berarti hidupnya. Nilai-nilai ini muncul bukan dari pencapaian atau hasil kerja yang mereka lakukan, melainkan dari pengalaman langsung yang menyentuh perasaan, batin, dan kesadaran mereka.

3) *Attitudinal Values* (Nilai-Nilai Bersikap / Sikap Terhadap Penderitaan)

Menerima dengan penuh ketabahan, kesabaran, dan keberanian segala bentuk penderitaan yang tidak mungkin dielakkan seperti sakit yang tidak bisa disembuhkan, kematian, dan menjelang kematian. Dalam hal ini bukan keadaan yang diubah, melainkan sikap (*attitude*) yang diambil dalam menghadapi keadaan itu. Menerima penderitaan dengan tabah tanpa kehilangan harapan, memilih optimis walaupun berada dalam keterbatasan, mengambil hikmah dari musibah atau kegagalan, menunjukkan kesabaran dan

pengendalian diri dalam menghadapi konflik atau tekanan, dan menjadikan penderitaan sebagai motivasi untuk memperbaiki hidup.

c. Ciri-Ciri Individu Yang Menemukan Makna Hidup

Manusia merupakan makhluk yang memiliki kebebasan untuk menentukan nasibnya sendiri dan bebas berkehendak namun harus mampu untuk mempertanggung jawabkannya (Willi, 2014). Dari pengertian-pengertian yang telah dikemukakan oleh beberapa ahli di atas dapat diklasifikasikan bagaimana ciri-ciri individu yang menemukan makna hidup. Individu yang menemukan makna hidup atau sering dikenal dengan istilah orang-orang yang sehat mempunyai ciri-ciri sebagai berikut:

- 1) Bebas memilih langkah tindakan mereka sendiri.
- 2) Secara pribadi bertanggung jawab terhadap tingkah laku hidupnya dan sikap yang mereka anut terhadap nasib sendiri.
- 3) Tidak ditentukan oleh kekuatan-kekuatan di luar dirinya.
- 4) Menemukan arti dalam kehidupan yang cocok dengan dirinya.
- 5) Secara sadar mengontrol kehidupannya.
- 6) Mampu mengungkapkan nilai-nilai daya cipta, nilai-nilai pengalaman dan nilai-nilai sikap.
- 7) Telah mengatasi perhatian terhadap diri.
- 8) Berorientasi pada masa depan, diarahkan pada tujuan dan tugas-tugas yang akan datang.
- 9) Komitmen terhadap pekerjaan.
- 10) Mampu memberi dan menerima cinta.
- 11) Memiliki alasan untuk meneruskan kehidupan.

Berdasarkan penjelasan di atas maka dapat disimpulkan bahwa ciri-ciri individu yang menemukan makna hidup terdiri atas bebas memilih langkah tindakan mereka sendiri, secara pribadi bertanggung jawab terhadap tingkah laku hidupnya dan sikap yang mereka anut terhadap nasib sendiri, tidak ditentukan oleh kekuatan - kekuatan di luar dirinya, menemukan arti dalam kehidupan yang cocok dengan dirinya,

secara sadar mengontrol kehidupannya, mampu mengungkapkan nilai-nilai daya cipta, nilai-nilai pengalaman dan nilai-nilai sikap, telah mengatasi perhatian terhadap diri, berorientasi pada masa depan, diarahkan pada tujuan dan tugas-tugas yang akan datang, komitmen terhadap pekerjaan, mampu memberi dan menerima cinta, memiliki alasan untuk meneruskan kehidupan.

d. Faktor-faktor yang Mempengaruhi Makna Hidup

Menurut (Frankl, 2017), adapun faktor-faktor yang mempengaruhi makna hidup seseorang, antara lain :

1) Kehidupan keagamaan dan filsafat

Menurut Frankl, makna hidup sering ditemukan dalam realitas kehidupan beragama. Menurutnya, seseorang tidak mampu menerima penderitaan yang dihadapi karena individu tidak mengetahui rencana-Nya dibalik penderitaan tersebut. Dari paparan tersebut menunjukkan bahwa individu yang memiliki kematangan spiritual akan membawa pada pemaknaan hidup yang lebih berarti.

2) Pekerjaan

Pekerjaan merupakan suatu aktivitas manusia yang sangat penting dalam hidup. Aktivitas kerja ini merupakan salah satu cara individu untuk menemukan makna hidupnya, aktivitas ini tidak terbatas pada lingkup dan luasnya pekerjaan tersebut. Tetapi, bagaimana individu dapat bekerja sehingga dapat memenuhi kebutuhan hidupnya. Hal ini menunjukkan bahwa bekerja merupakan bentuk eksistensi yang dapat memenuhi kebutuhan hidup sehingga mewujudkan kehidupan yang lebih baik dan bermakna.

3) Cinta pada sesama

Cinta dapat menjadikan individu mampu memahami nilai-nilai dalam kehidupan. Kemampuan ini menjadikan individu menjadi kaya dalam hal perasaan. Memperkaya batin merupakan suatu yang dapat membentuk kehidupan bermakna.

Cinta menjadikan individu menjadi lebih menghayati perasaan yang berarti dalam hidupnya. Ketika kebutuhan mencintai dan dicintai individu itu tercapai, maka seseorang akan merasakan bahwa hidupnya penuh dengan pengalaman yang membahagiakan sehingga dapat melahirkan penghayatan hidup.

e. Makna hidup dalam dalam pandangan Al-Qur'an

Agama dapat dipahami sebagai suatu sistem pandangan hidup yang memberikan arahan mengenai makna serta tujuan hidup yang benar dan bernilai. Istilah *Islam* sendiri berasal dari kata *Aslama* yang berarti berserah diri atau pasrah. Menurut Muhammad bin Abdul Wahab, Islam diartikan sebagai penyerahan diri sepenuhnya kepada Allah dengan mengesakan-Nya, tunduk serta taat dalam menjalankan perintah-Nya, serta menjauhkan diri dari perbuatan syirik beserta para pelakunya.

1) Hidup adalah ibadah

Pada intinya, arti hidup dalam islam adalah ibadah. Keberadaan ini tidak lain hanyalah untuk beribadah kepada Allah. Makna ibadah yang dimaksud adalah pengertian ibadah yang benar, bukan berarti hanya shalat, puasa, zakat, dan haji saja, tetapi ibadah dalam setiap aspek kehidupan kita

وَمَا خَلَقْتُ الْجِنَّ وَالْإِنْسَ إِلَّا لِيَعْبُدُونِ ﴿٥٦﴾

Artinya: *dan aku tidak menciptakan jin dan manusia melainkan supaya mereka menyembah-Ku* (QS: Az-Zariyat : 56)

Apabila hidup dimaknai sebagai ibadah, maka setiap aktivitas yang dilakukan seyogianya bernilai ibadah. Hal ini dapat diwujudkan dengan senantiasa meluruskan niat bahwa setiap perbuatan ditujukan sebagai bentuk ibadah kepada Allah, serta memastikan bahwa segala tindakan yang dikerjakan selaras dengan ajaran agama dan tidak bertentangan dengan ketentuan syariat.

## 2) Hidup adalah ujian

Jika hidup adalah ujian, maka tidak ada cara lain untuk menyelaraskan hidup kita yaitu dengan cara menjalani hidup dengan penuh kesabaran.

الَّذِي خَلَقَ الْمَوْتَ وَالْحَيَاةَ لِيَبْلُوَكُمْ أَيُّكُمْ أَحْسَنُ عَمَلًا ۗ وَهُوَ

الْعَزِيزُ الْغَفُورُ ﴿٢﴾

Artinya: (Allah) yang menjadikan mati dan hidup, supaya dia menguji kamu, siapa di antara kamu yang lebih baik amalnya. Dan Dia Maha Perkasa lagi Maha Pengampun. (QS: Al-Mulk: 2)

Allah menguji manusia melalui hal-hal yang sesuai dengan QS: Al-Baqarah sebagai berikut :

وَلَنَبْلُوَنَّكُمْ بِشَيْءٍ مِّنَ الْخَوْفِ وَالْجُوعِ وَنَقْصٍ مِّنَ الْأَمْوَالِ

وَالْأَنْفُسِ وَالْثَّمَرَاتِ ۗ وَبَشِّرِ الصَّابِرِينَ ﴿١٥٥﴾ الَّذِينَ إِذَا

أَصَابَتْهُمْ مُصِيبَةٌ قَالُوا إِنَّا لِلَّهِ وَإِنَّا إِلَيْهِ رَاجِعُونَ ﴿١٥٦﴾

Artinya: dan sungguh akan kami berikan cobaan kepadamu, dengan sedikit ketakutan, kelaparan, kekurangan harta, jiwa dan buah-buahan. Dan berikanlah berita gembira kepada orang-orang yang sabar (yaitu) orang-orang yang apabila ditimpa musibah mereka mengucapkan: "Inna lillahi wa inna ilaihi raji'un". (QS: Al-Baqarah: 155-156)

Ujian tersebut dapat berupa rasa takut, kelaparan, kekurangan harta benda, kehilangan jiwa (kematian orang yang dicintai), maupun kerusakan hasil panen atau buah-buahan. Semua itu merupakan bagian dari sunnatullah (ketentuan Allah) untuk mengukur kualitas keimanan dan kesabaran hamba-Nya.

Pada ayat selanjutnya, Allah memberikan kabar gembira kepada orang-orang yang mampu bersabar dalam menghadapi ujian tersebut. Kesabaran di sini tidak hanya berarti menahan diri, tetapi juga menerima dengan ikhlas segala ketentuan Allah, tetap berusaha,

serta tidak putus asa. Ciri orang yang sabar adalah ketika ditimpa musibah, mereka mengucapkan *“Inna lillahi wa inna ilaihi raji’un”* yang artinya: *“Sesungguhnya kami milik Allah dan kepada-Nyalah kami kembali”*. Ucapan ini menunjukkan kesadaran bahwa segala sesuatu berasal dari Allah dan akan kembali kepada-Nya, sehingga tidak ada alasan bagi manusia untuk berputus asa.

Sikap positif ini tidak hanya sekadar mekanisme bertahan hidup, tetapi juga merupakan implementasi nilai spiritual yang kuat. Sebagaimana disebutkan dalam hadist Nabi Muhammad SAW :

عَجَبًا لِأَمْرِ الْمُؤْمِنِ إِنَّ أَمْرَهُ كُلَّهُ خَيْرٌ وَلَيْسَ ذَاكَ لِأَحَدٍ إِلَّا لِلْمُؤْمِنِ إِنْ أَصَابَتْهُ  
سَرَاءٌ شَكَرَ فَكَانَ خَيْرًا لَهُ وَإِنْ أَصَابَتْهُ ضَرَاءٌ صَبَرَ فَكَانَ خَيْرًا لَهُ

Artinya : *"Ajaibnya urusan orang mukmin, semua urusannya adalah kebaikan, dan itu tidak berlaku bagi siapa pun kecuali orang mukmin. Jika dia mendapatkan kebahagiaan, dia bersyukur, sehingga itu menjadi kebaikan baginya. Dan jika dia mendapatkan kesulitan, dia bersabar, sehingga itu menjadi kebaikan baginya."* (HR Muslim).

Hadist ini memperkuat pemahaman bahwa kesabaran dan rasa syukur dalam menghadapi ujian serta kesulitan adalah bagian dari perjalanan spiritual yang membawa kebaikan (Suhaib & Sinan, 2023).

Dengan demikian, ayat ini mengajarkan bahwa ujian hidup adalah bagian dari perjalanan manusia menuju kedewasaan spiritual. Bagi orang beriman, ujian bukanlah hukuman, melainkan sarana untuk meningkatkan kualitas iman, memperkokoh tawakal, dan memperoleh derajat yang lebih tinggi di sisi Allah

## 2. Pekerja Seks Komersial

### a. Defenisi Pekerja Seks Komersial

Pekerja Seks Komersial dilarang dan sering dikenakan hukuman, serta dianggap sebagai tindakan yang memalukan oleh masyarakat. Psk juga dianggap sebagai salah satu bentuk zina, sehingga agama sangat melarangnya. Namun, profesi pelacuran ini akan selalu

ada, sulit, bahkan hampir mustahil untuk dihilangkan dari permukaan bumi, selama hasrat seksual masih berada di luar kendali akal dan hati. Inilah sebabnya munculnya masalah Psk sebagai fenomena patologis, yakni sejak penataan hubungan seksual dan diterapkannya norma-norma perkawinan (Kartini, 2011).

Dalam karyanya yang berjudul *Patologi Sosial* (Kartini, 2011) menyatakan bahwa pekerja seks komersial adalah situasi di mana individu, baik perempuan maupun laki-laki, menjual diri dengan menawarkan tubuh, kehormatan, dan identitas kepada banyak orang untuk memenuhi kebutuhan seksual mereka dengan imbalan uang. Pekerja seks komersial merupakan bagian dari aktivitas seks yang terjadi di luar ikatan pernikahan, ditandai dengan kepuasan dari berbagai individu yang melibatkan beberapa pria dan dilakukan untuk mendapatkan uang sebagai sumber kehidupan.

Hurlock, (2012) menyatakan bahwa perempuan menghargai diri mereka dan membantu diri sendiri dengan bekerja untuk diri mereka, yang tercermin dalam profesinya sebagai pelacur. Menjadi Pekerja Seks Komersial memberikan kesempatan bagi perempuan untuk pertama kali mendapatkan pendapatan dengan menggunakan tubuh mereka sendiri, menjual diri dalam keadaan ekonomi yang sulit. Ia juga menambahkan bahwa perempuan yang memanfaatkan tubuh mereka untuk mendapatkan uang, sehingga mereka diberi sebutan sebagai penjaja seks oleh masyarakat. Label sebagai penjaja seks tidak menghalangi perempuan tersebut untuk bergerak di ranah pribadi, malah mereka semakin gencar memperkuat keputusan mereka untuk menjalani profesi sebagai penjaja seks.

Dapat disimpulkan bahwa, Pekerja Seks Komersial (PSK) adalah wanita yang melakukan hubungan seksual dengan orang lain dengan tujuan mendapatkan imbalan uang atau materi. Imbalan ini bisa berupa uang tunai, barang, atau jasa.

## b. Faktor Yang Melatar Belakangi Pekerja Seks Komersial

(Koentjoro, 2004) menyatakan bahwa terdapat lima faktor yang menjadi latarbelakang. Seorang individu menjadi pekerja seks komersial, yakni :

### 1) *Materialisme*

Materialisme merupakan pandangan yang mengutamakan materi fisik sebagai aspek utama dari keberadaan dan realitas. *Materialisme* adalah aspirasi untuk mengumpulkan kekayaan. Sebuah orientasi yang memberikan prioritas pada aspek fisik dalam kehidupan. Individu yang menjadi materi yang berorientasi hidupnya akan menyebabkan akumulasi kekayaan yang banyak. Pengumpulan dan kepemilikan bahan yang dapat mereka miliki digunakan sebagai tolak ukur. Kesuksesan dalam kehidupan. Pandangan hidup ini kadang-kadang mampu memengaruhi perilaku manusia. membenarkan segala cara yang dilakukan untuk memperoleh kekayaan yang diidamkan.

### 2) Pemodelan

Modeling merupakan suatu metode yang efektif untuk memperkenalkan dan memperluas pemahaman mengenai praktik pelacuran. Tindakan telah dilaksanakan dengan efisiensi dan efektivitas. Banyak pelacur telah sukses. Mengumpulkan kekayaan di dalam komunitas yang berprofesi sebagai pekerja seksual. Masyarakat dapat dengan mudah menemukan model. Diubah menjadi masyarakat dapat dengan mudah menemukan model. Masyarakat memandang sebagai sesuatu yang penting. Model ini merupakan sosok yang ingin dijadikan teladan atas kesuksesannya. Sebagai ilustrasi di dalam. Dalam ranah prostitusi, terdapat seorang pekerja seks komersial yang saat ini telah mencapai kesuksesan dan kekayaan yang menginspirasi. Individu di sekitarnya cenderung meniru perilaku Pekerja Seks Komersial (PSK).

### 3) Sokongan dari ibu bapak

Ada situasi di mana orangtua menggunakan anak perempuannya. Sebagai alat untuk mencapai aspirasi mereka terhadap materi. Dukungan yang diberikan sangat dihargai. Pemberian dukungan dari orangtua meningkatkan keyakinan anak untuk menjadi seorang Pekerja Seks Komersial. Dalam hal tersebut. Pada beberapa kesempatan, orangtua dapat menjadi bagian dari individu yang terlibat dalam aktivitas prostitusi. Contoh seseorang Ibu tersebut merupakan Pekerja Seks Komersial (PSK) dan anak perempuannya dipaksa olehnya untuk mengikuti jalannya menjadi PSK.

### 4) Lingkungan yang bersifat permisif

Apabila suatu lingkungan sosial bersikap permisif terhadap praktik pelacuran, hal tersebut menunjukkan bahwa. Pengendalian tersebut tidak berjalan sesuai dengan yang seharusnya dan apabila sebuah komunitas. Apabila kendali lingkungan telah melemah, maka praktik pelacuran akan berkembang. Kelompok tersebut. Lingkungan sosial adalah faktor yang sangat signifikan dalam berbagai aspek kehidupan. Mempengaruhi tingkah laku manusia oleh karena itu masyarakat diharapkan menciptakan. Lingkungan yang sehat menyebabkan masyarakat terhindar dari penyakit.

### 5) Faktor ekonomi

Memiliki peranan yang penting, alasan klasik seseorang untuk menjadi pekerja seks komersial adalah dikaitkan dengan faktor ekonomi. Faktor yang berperan penting dalam hal ini adalah. Hal ini lebih menekankan pada faktor finansial yang menjadi motivasi bagi seorang pekerja seks komersial (PSK). Tekanan tersebut dalam konteks ekonomi, faktor-faktor kemiskinan memicu timbulnya pertimbangan-pertimbangan yang harus dipertimbangkan dengan seksama. Secara ekonomi, penting bagi mereka untuk menjaga keberlangsungan hidupnya, terutama dalam upaya untuk

memperoleh status sosial yang lebih baik. Berdasarkan penjelasan yang telah disampaikan di atas dapat disimpulkan bahwa terdapat berbagai faktor yang mempengaruhi. Menyebabkan wanita terjerumus ke dalam praktik prostitusi. Faktor yang paling dominan adalah faktor yang berkaitan dengan ekonomi. Perempuan umumnya memiliki keinginan untuk hidup dalam kemewahan dan kenyamanan. Meskipun memiliki kecukupan, namun malas untuk bekerja, sehingga memilih pekerjaan menjadi pilihan.

### c. Dampak Pekerja Seks Komersial

Menurut (Kartini, 2011) menyebutkan ada beberapa pembagian dampak yang di timbulkan karena adanya. Pekerja Seks Komersial di antaranya:

#### 1) Dampak yang dihasilkan bagi para Pekerja Seks Komersial

Menyebabkan serta menyebarkan penyakit menular seksual dan penyakit kulit. Penyakit yang timbul dari perilaku prostitusi ini adalah hingga saat ini, belum ditemukan pengobatan untuk HIV/AIDS. Untuk mencegah penyebaran virus ini, perlu dilakukan tindakan pencegahan yang tepat. Tingkat penyebaran yang tidak begitu luas mengharuskan penerapan tindakan pencegahan yang efektif, antara lain dengan melakukan penyempitan jaringan prostitusi ini. Prostitusi memiliki hubungan yang erat dengan konsumsi minuman keras dan narkotika. Minuman beralkohol dan narkotika akan digunakan sebagai pendamping dalam. Hubungan intim, hal ini dapat dengan mudah ditemui di kedai minuman atau pusat hiburan karaoke. Di lokasi. Tempat tersebut disamping berfungsi sebagai tempat penjualan minuman beralkohol, juga dimanfaatkan untuk. Sebagai tempat yang digunakan untuk melakukan transaksi narkoba.

#### 2) Dampak yang diakibatkan bagi lingkungan

Membahayakan stabilitas keluarga. Keberadaan wanita tuna susila dapat berdampak pada kesalahpahaman dan ketegangan.

Dalam sebuah keluarga yang terbelah. Semakin bertambahnya pengguna layanan akan semakin meningkat, meningkatkan jumlah pekerja seks komersial ini dapat mengakibatkan penyebaran yang lebih luas di masyarakat. Keluarga hendaknya merupakan prioritas utama dalam kehidupan setiap individu. Keharmonisan yang awalnya terjalin dapat terganggu karena kepala rumah tangga mencari jasa.

### 3) Merusak Moral

Mengakibatkan penurunan moral, mengganggu tata susila, melanggar hukum, serta merusak nilai agama. Dengan meningkatnya praktik prostitusi, akan menimbulkan degradasi terhadap nilai-nilai moral, susila, dan hukum, agama. Dikarenakan pada intinya praktik prostitusi bertentangan dengan nilai-nilai moral, etika, hukum, serta agama. Kerusakan pada nilai dan moral menyebabkan tatanan sosial dalam masyarakat tersebut kacau. Hingga nilai dan norma moral menjadi sangat penting, maka demikianlah. Hukum dan agama perlu disosialisasikan kepada masyarakat sejak dini.

Dengan demikian, dapat disimpulkan bahwa praktik prostitusi memiliki efek yang sangat merugikan bagi pekerja seks komersial (PSK), lingkungan mereka, dan moral masyarakat. PSK sangat rentan terhadap paparan penyakit menular seksual seperti HIV/AIDS dan penyakit kulit lainnya. Selain itu, kebiasaan ini seringkali dikaitkan dengan penyalahgunaan minuman keras dan narkoba, yang menyebabkan kondisi kesehatan mereka menjadi lebih buruk. Keberadaan PSK di lingkungan rumah dapat mengganggu stabilitas keluarga, menyebabkan ketidaksepakatan, dan meningkatkan risiko perselingkuhan. Secara etika, prostitusi merusak prinsip-prinsip utama masyarakat, melanggar norma agama, dan berpotensi menyebabkan degradasi moral yang serius. Akibatnya, untuk mengurangi efek negatif ini, diperlukan upaya pencegahan dan penanggulangan yang kuat. Ini termasuk penegakan hukum yang tegas dan sosialisasi nilai-nilai moral dan agama sejak dini.

### 3. Panti Sosial Karya Wanita

#### a. Defenisi Panti sosial Karya Wanita

Panti sosial adalah salah satu lembaga pemerintah yang menyelenggarakan kesejahteraan sosial yang memiliki tugas dan fungsi untuk melakukan pendampingan terhadap keluarga dan masyarakat dalam pendampingan permasalahan yang terjadi, serta membantu seseorang ataupun kelompok tertentu dalam memenuhi kebutuhan hidupnya dan mencapai kesejahteraan sosial.

Menurut Permensos RI Panti sosial adalah lembaga atau unit pelayanan yang elaksanakan rehabilitasi sosial bagi satu jenis sasaran untuk memulihkan dan mengembangkan kemampuan seseorang yang mengalami disfungsi sosial agar dapat melaksanakan fungsi sosialnya dengan wajar (Permensos, 2020).

Selain itu adapula Panti Sosial Karya Wanita yang mana Panti Sosial Karya Wanita adalah lembaga pelayanan dalam hal kesejahteraan sosial dengan tugas serta fungsi untuk melakukan pendampingan terhadap wanita tuna susial untuk dapat kembali berperan aktif dilingkungan masyarakat, dan dalam kehidupan sehari-hari (Tami, 2016).

Panti Sosial Karya Wanita adalah lembaga sosial yang memberikan pelayanan dan rehabilitasi sosial bagi wanita yang mengalami masalah sosial seperti wanita tuna susila atau wanita yang mengalami kekerasan.

Dengan demikian dapat disimpulkan bahwa Panti Sosial Karya Wanita (PSKW) memainkan peran penting dalam rehabilitasi dan pemberdayaan wanita yang mengalami masalah sosial, seperti mantan Pekerja Seks Komersial atau korban perdagangan manusia. PSKW berusaha memberikan kesempatan bagi wanita ini untuk membangun kembali kehidupan mereka melalui berbagai program bimbingan dan pelatihan keterampilan. Ini termasuk bantuan fisik, mental, sosial, dan keagamaan, serta pelatihan keterampilan yang dapat membantu mereka

menjadi lebih mandiri finansial. Keberadaan PSKW sangat penting untuk memberikan dukungan dan harapan bagi wanita yang ingin mengubah hidup mereka, meskipun ada tantangan dalam proses rehabilitasi.

b. Tujuan Panti Sosial Karya Wanita

Panti Sosial Karya Wanita bertujuan untuk membantu mereka untuk pulih, mandiri, dan dapat kembali berintegrasi ke dalam masyarakat. Adapun tujuan lain dari PSKW ini adalah sebagai berikut :

- 1) Membantu wanita tuna susila dalam proses pemulihan
- 2) Memberikan pelayanan kepada wanita rawan sosial ekonom
- 3) Memberikan pelayanan kepada eks wanita tuna susila
- 4) Melaksanakan kegiatan informasi dan pengembangan ilmu kesejahteraan sosial
- 5) Melakukan rehabilitasi sosial untuk memulihkan kembali kondisi psikis, fisik, dan sosial wanita yang mengalami masalah sosial
- 6) Melakukan pemberdayaan untuk meningkatkan kemampuan dan keterampilan wanita agar mandiri secara ekonomi dan sosial
- 7) Reintegrasi sosial membantu wanita untuk kembali berintegrasi dan diterima oleh masyarakat setempat.

c. Manfaat panti sosial karya wanita

- 1) Bagi individu
  - a) Mendapatkan bantuan dan dukungan sosial untuk mengatasi masalah sosial
  - b) Meningkatkan kepercayaan diri dan harga diri.
  - c) Memperoleh keterampilan dan pengetahuan yang berguna.
  - d) Mendapatkan kesempatan untuk hidup lebih mandiri dan lebih baik.
- 2) Bagi masyarakat
  - a) Mengurangi masalah sosial di masyarakat.
  - b) Menciptakan lingkungan yang lebih aman dan harmonis.
  - c) Meningkatkan kualitas hidup masyarakat secara keseluruhan.

#### d. Fungsi Panti Sosial Karya Wanita

Ada beberapa fungsi dari panti karya wanita yaitu :

- 1) Memberikan penyediaan layanan yang dimana memberikan bimbingan konseling, bimbingan sosial, pelatihan keterampilan, bimbingan spiritualitas, dan bantuan hukum.
- 2) Memberikan pendidikan dan informasi tentang masalah sosial kepada masyarakat.
- 3) Memperjuangkan hak-hak wanita yang mengalami masalah sosial.

#### 4. Ibu Rumah Tangga

##### a. Defenisi Ibu Rumah Tangga

Menurut Walker dan Thompson (dalam Faruq, 2018) ibu rumah tangga adalah wanita yang telah menikah dan tidak bekerja, menghabiskan sebagian waktunya untuk mengurus rumah tangga dan mau tidak mau setiap hari akan menjumpai suasana yang sama serta tugas-tugas rutin.

Menurut Kamus Besar Bahasa Indonesia (KBBI) ibu rumah tangga dapat diartikan sebagai seorang wanita yang mengatur penyelenggaraan berbagai macam pekerjaan rumahtangga (tidak bekerja di kantor). Ibu rumah tangga adalah wanita yang banyak menghabiskan waktunya dirumah dan mempersembahkan waktunya tersebut untuk mengasuh dan mengurus anak anaknya menurut pola yang diberikan masyarakat umum (Junaidi, 2017).

Dalam pengertian lain disebutkan juga bahwa ibu rumah tangga adalah sosok ibu yang berperan dalam mengurus rumah tangga seperti memasak, mencuci, menyapu dan kegiatan domestik lainnya, mengasuh dan mendidik anak anaknya sebagai satu kelompok dan peranan sosial, memenuhi kebutuhan efektif dan sosial anak-anaknya, menjadi anggota masyarakat yang aktif dan harmonis dilingkungannya yang diwujudkan dalam berbagai kegiatan seperti PKK, Arisan, Majelis Taklim (Effendy, 2004, hal. 32).

Meriam Webster mengartikan istilah ibu rumah tangga (*housewife*) sebagai seorang wanita yang memiliki tanggung jawab atas seluruh kebutuhan rumah tangganya dan wanita tersebut sudah menikah. Dalam perspektif penulis, ibu rumah tangga adalah perempuan yang telah menikah yang beraktifitas domestik untuk membangun harmonisasi ketahanan keluarga (Junaidi, 2017).

Jadi dapat disimpulkan ibu rumah tangga adalah seorang wanita yang memiliki peranan yang sangat penting dalam mengelola dan mengatur rumah tangga, serta merawat anggota keluarga dengan baik, dan mendidik anak-anak dengan mengajarkan nilai-nilai moral, dan keterampilan kehidupan pada anak-anaknya. Ibu rumah tangga juga memiliki keterampilan, karakteristik, dan peran yang unik dalam masyarakat.

b. Faktor-Faktor yang Mempengaruhi Ibu Rumah Tangga menjadi Pekerja Seks Komersial (PSK)

1) Faktor Kemiskinan

Diantara faktor yang paling mendasar kemiskinan menjadi urutan pertama dalam faktor penyebab ibu rumah tangga bekerja sebagai Pekerja Seks Komersial (PSK). Yang mana dapat dilihat dari struktural kebijakan tidak banyak yang memihak yang lemah sehingga yang miskin tetap miskin yang kaya tetap menumpuk kekayaannya.

Kebutuhan yang kian hari kian meningkat membuat sebagian ibu rumah tangga memaksakan dirinya untuk bekerja apa saja asalkan ia mendapatkan uang untuk memenuhi kebutuhan hidupnya. Dengan bekerja sebagai Pekerja Seks Komersial (PSK) diharapkan baginya untuk dapat memenuhi kebutuhan yang bersifat tersier mampu diraihnya.

2) Faktor ekonomi

Mencari uang untuk memenuhi kebutuhan sehari-hari adalah alasan perempuan bekerja sebagai PSK. Faktor atau tekanan

ekonomi yang membuat perempuan menjerumuskan diri dalam pelacuran merupakan akibat lanjut dari adanya masalah-masalah di dalam keluarga.

### 3) Faktor Kurangnya Pengetahuan Pendidikan

Tingkat pendidikan memang menjadi faktor penting dalam mencari pekerjaan. Dengan tingkat pendidikan yang tinggi orang bisa leluasa memilih pekerjaan dan jabatan yang diinginkannya. Namun sebaliknya, orang yang memiliki tingkat pendidikan yang rendah seolah-olah tidak lagi memiliki kesempatan dan peluang untuk bisa mendapatkan pekerjaan yang diinginkannya (Sari, Hambali, 2017).

## B. Kajian Penelitian Relevan

1. **Zhafran Ezra Akbar dan Nurmina (2024)** melakukan penelitian yang berjudul **“Gambaran Makna Hidup Pada Pekerja Seks Komersial Remaja Yang Menjalani Rehabilitas Di Pskw Andam Dewi Solok”**. Didapatkan hasil penelitian yaitu hasil penelitian ini ditemukan bahwa subjek Pekerja Seks Komersial remaja yang sedang menjalani rehabilitas dapat mencapai 5 (lima) tahapan dalam penemuan makna hidup. Kemudian, faktor yang mempengaruhi makna hidup pada penelitian ini adalah pemahaman diri, berperilaku positif, pengakraban hubungan, pendalaman catur nilai, dan ibadah.

Perbedaan penelitian ini dengan penelitian yang dilakukan oleh peneliti adalah “gambaran makna hidup ibu rumah tangga Pekerja Seks Komersial (PSK)” sedangkan penelitian ini “Gambaran Makna Hidup Pada Pekerja Seks Komersial (PSK) pada remaja”, subjek peneliti ini adalah pekerja seks komersial di PSKW Andam Dewi Solok sedangkan subjek penelitian ini yaitu pekerja seks komersial remaja yang di bina di PSKW Andam Dewi Solok. Persamaan dengan peneliti adalah tempat penelitian yang dilakukan sama sama dilakukan PSKW Andam Dewi Solok. Pada metode penelitian sama sama menggunakan metode kualitatif

dan pendekatan fenomenologi. Kemudian Teknik pengumpulan data juga sama-sama menggunakan teknik wawancara dan dokumentasi.

2. **Purwaningtyastuti, Dian Savitri (2016)** ) melakukan penelitian yang berjudul **“Kebermaknaan Hidup Pekerja Seks Komersial Ditinjau Dari Konsep Diri”**. Hasil yang didapatkan dalam penelitian ini adalah hasil penelitian ini menunjukkan bahwa tidak ada hubungan antara konsep diri dengan kebermaknaan hidup. Semakin positif konsep diri belum tentu semakin baik pula kebermaknaan hidupnya dan sebaliknya semakin negatif konsep diri belum tentu pula semakin buruk kebermaknaan hidupnya.

Perbedaan penelitian ini dengan penelitian yang dilakukan oleh peneliti adalah “makna hidup ibu rumah tangga pekerja seks komersial” sedangkan penelitian ini “kebermaknaan hidup pekerja seks komersial dilihat dari konsep diri”, subjek peneliti adalah ibu rumah tangga pekerja seks komersial sedangkan subjek penelitian ini adalah penghuni resos Sunan Kuning. Lalu pada metode penelitian peneliti menggunakan metode penelitian deskriptif kualitatif sedangkan penelitian ini menggunakan metode kualitatif dengan pendekatan fenomenologi.

3. **Widodoningsih, Siti Ina Savira (2020)** ) melakukan penelitian yang berjudul **“Makna Hidup Perempuan Pekerja Seks (Studi Fenomenologis Perempuan Pekerja Seks Komersial)”**. Hasil yang didapatkan dalam penelitian ini adalah partisipan menunjukkan respon berbeda dalam proses menemukan makna hidup, realisasi makna hidup, evaluasi pencapaian makna hidup. Makna hidup yang terbentuk setiap individu sangat berbeda karena adanya pengaruh faktor latar belakang kehidupan, kondisi ekonomi, cara menghadapi masalah serta cara mereka mampu bangkit dari keterpurukkan, sehingga hal tersebut dapat mempengaruhi makna hidupnya.

Perbedaan penelitian ini dengan penelitian yang dilakukan oleh peneliti adalah pada judul penelitian ini membahas tentang “makna hidup perempuan pekerja seks komersial” sedangkan peneliti membahas tentang

“makna hidup ibu rumah tangga Pekerja Seks Komersial”. Subjek penelitian ini 5 orang perempuan dewasa awal, sedangkan subjek peneliti yaitu ibu rumah tangga. Pada teknik pengumpulan data sama-sama menggunakan wawancara hanya saja penelitian ini menggunakan teknik analisis data IPA atau *Interpretative phenomenological analysis*. Persamaan penelitian ini dengan peneliti adalah sama-sama membahas tentang makna hidup pada perempuan yang bekerja sebagai pekerja seks komersial. Penelitian ini dengan peneliti juga sama-sama menggunakan metode kualitatif dengan pendekatan fenomenologi. Sama-sama menggunakan teknik pengumpulan data menggunakan teknik wawancara semi terstruktur.

4. **Harum Budiasih, Wahyu Kuncoro (2024)** ) melakukan penelitian yang berjudul **“Makna Hidup pada Ibu Pekerja Seks di Kawasan Prostitusi Bong Suwung Yogyakarta”**. Hasil dari penelitian ini menunjukkan bahwa ketiga partisipan sudah berhasil menemukan makna hidup. Makna hidup yang terealisasi dalam kehidupan ketiga partisipan yang sekarang ini masih ada dalam dunia prostitusi berusaha mengumpulkan modal untuk kehidupan selanjutnya, dengan maksud agar subjek bisa bertahan hidup dengan hasil usaha yang akan dikelola oleh subjek setelah berhenti dari pekerjaannya menjadi pekerja seks. Menjalani hidup sebagai pekerja seks tidak menghilangkan nilai peran sebagai ibu karena bagi ketiga partisipan anak menjadi sumber semangat agar dapat berhenti menjadi pekerja seks, kekuatan dalam menghadapi kesulitan, kebersyukuran dan menjadi hal yang penting dan berharga sehingga ketiga subjek optimis untuk membesarkan mereka walau masih dengan bekerja sebagai pekerja seks.

Perbedaan penelitian ini dengan peneliti adalah penelitian ini teknik pengumpulan data menggunakan wawancara dan observasi. Sedangkan peneliti menggunakan teknik pengumpulan data wawancara dan dokumentasi. Tempat penelitian yaitu di Kawasan Prostitusi Bong Suwung Yogyakarta, sedangkan peneliti di Panti Sosial Karya Wanita Andam Dewi

Solok. Persamaan penelitian ini dengan peneliti adalah sama–sama menggunakan metode kualitatif dengan pendekatan fenomenologi.

## **BAB III**

### **METODE PENELITIAN**

#### **A. Jenis Penelitian**

Jenis penelitian yang dilakukan dalam penelitian ini adalah penelitian pendekatan fenomenologi dengan pendekatan metode kualitatif. Menurut Moleong (2017) metode deskriptif kualitatif adalah metode yang bermaksud untuk memahami fenomena tentang apa yang dialami oleh subjek seperti perilaku, tingkah laku, persepsi, motivasi, dan tindakan secara holistik dan dengan cara mendeskripsikan dalam membentuk kata-kata yang alamiah.

Berdasarkan penjelasan diatas dapat disimpulkan bahwa penelitian fenomenologi itu adalah jenis penelitian yang berguna untuk mengumpulkan dan menafsirkan informasi yang didapat mengenai gambaran fenomena faktual tentang keadaan suatu fenomena dalam objek penelitian.

Peneliti memilih untuk menggunakan fenomenologi sebagai metode penelitian karena penelitian ini terkait dengan perilaku dan tindakan yang tampak dari narasumber. Ingin mempelajari lebih lanjut tentang pengalaman pribadi dan arti hidup yang dialami oleh ibu yang juga bekerja sebagai Pekerja Seks Komersial. Dengan menggunakan metode ini, peneliti bertujuan untuk memahami bagaimana para ibu menghayati, merasakan, dan memberi arti terhadap realitas ganda yang mereka hadapi. Ini termasuk bagaimana mereka menyeimbangkan peran mereka sebagai ibu dengan pekerjaan mereka, serta bagaimana mereka melihat hidup dan tujuan mereka di dalam situasi ini. Hasil penelitian ini diharapkan dapat melampaui stigma dan stereotip tentang kelompok ibu mantan Pekerja Seks Komersial dan memberikan pemahaman yang lebih luas tentang makna hidup yang kompleks bagi mereka.

#### **B. Latar Dan Waktu Penelitian**

Penelitian ini dilakukan di Kabupaten Solok Provinsi Sumatera Barat. Penelitian ini berlangsung Pada bulan Juli 2025 hingga Agustus 2025.

### C. Subjek Penelitian

Subjek dalam penelitian ini adalah seorang ibu yang bekerja sebagai Pekerja Seks Komersial dan saat ini berada di Panti Sosial Karya Wanita (PSKW) Andam Dewi Solok. Pemilihan subjek dilakukan dengan teknik *purposive sampling*, yaitu teknik pengambilan partisipan secara sengaja berdasarkan pertimbangan tertentu yang relevan dengan fokus penelitian. Adapun kriteria yang digunakan dalam pemilihan subjek adalah seorang ibu yang pernah atau pernah bekerja sebagai pekerja seks komersial, berusia minimal 30 tahun, serta sedang menjalani proses pembinaan atau rehabilitasi di PSKW Andam Dewi Solok. Selain itu, partisipan yang dipilih adalah mereka yang bersedia berpartisipasi secara sukarela dalam penelitian ini dan mampu memberikan informasi sesuai dengan kebutuhan penelitian.

Sebaliknya, individu yang tidak bersedia diwawancarai ataupun sedang berada dalam kondisi fisik maupun psikis yang kurang stabil sehingga tidak memungkinkan untuk diwawancarai tidak dijadikan sebagai subjek penelitian. Dengan demikian, subjek penelitian yang terpilih benar-benar sesuai dengan tujuan penelitian dan mampu memberikan data yang mendalam terkait pengalaman serta makna hidup yang dialami

### D. Instrumen Penelitian

Menurut Sugiyono (2010) dalam penelitian kualitatif ini instrumen penelitiannya adalah peneliti sendiri, dan peneliti menggunakan beberapa alat pendukung untuk berlangsungnya penelitian ini yaitu, pedoman wawancara yang berupa daftar pertanyaan, hal ini bertujuan untuk mendapatkan informasi khususnya pada ibu mantan Pekerja Seks Komersial. Peralatan yang digunakan pada penelitian ini adalah buku catatan dan pulpen, serta *tape recorder* dan kamera (ponsel).

## E. Sumber Data

Sugiyono (2010) menjelaskan untuk memperkaya data penelitian, diperlukan dua sumber data, yaitu sumber primer dan sumber sekunder. Pada sumber data ini ada dua data dalam penelitian kualitatif, yaitu :

### 1. Data primer (utama)

Data primer yaitu data yang langsung didapatkan ataupun yang dikumpulkan langsung oleh peneliti dari sumber pertama. Teknik pengambilan data ini langsung diambil dari subjek yang diteliti sebagai sumber informasi yang dicari adalah melalui wawancara dengan 3 orang Ibu mantan Pekerja Seks Komersial.

### 2. Data sekunder (pelengkap)

Data sekunder adalah data yang sudah jadi, atau data yang telah tersusun dengan rapi dalam bentuk dokumen. Pada data sekunder ini merupakan data pelengkap dalam penelitian yang dilakukan dari data primer, yang peneliti peroleh dari pekerja sosial, staff, buku-buku, *literature review*, jurnal, dan informasi lainnya yang bersangkutan dengan penelitian yang dilakukan oleh peneliti. Dalam penelitian ini, sumber data sekunder merujuk pada informasi yang terkait dengan fenomena yang diteliti.

## F. Teknik Pengumpulan Data

Berdasarkan Sugiyono (2010) proses pengumpulan data adalah tahapan yang sangat penting dalam penelitian karena esensinya adalah mengumpulkan informasi. Dalam penelitian ini, teknik pengumpulan data melibatkan metode wawancara.

### Wawancara

Untuk memperoleh data penelitian, peneliti perlu mengikuti metode yang telah disiapkan sebelum melakukan wawancara dengan kelayan. Dalam penelitian ini, peneliti menggunakan teknik wawancara semi terstruktur, yang mana pada wawancara ini bersifat terbuka dan fleksibel. Teknik wawancara ini tidak dilakukan hanya sekali saja melainkan berulang-ulang.

## G. Teknik analisis dan interpretasi data

Menurut Miles & Huberman (dalam Sugiyono, 2010) proses analisis data kualitatif merupakan sebuah kegiatan yang interaktif dan terus menerus dilakukan hingga penyelesaian yang menyeluruh, dimana data tersebut telah mencapai tahap kejenuhan. Ini mencakup :

### 1. Tahap pengumpulan data

Pada tahap pertama ini yang dilakukan adalah melakukan pengumpulan data yang dilakukan sebelum melakukan penelitian, guna menggunakan atau mengidentifikasi fokus penelitian. Selanjutnya, langkah kedua terjadi saat pengambilan dan analisis data dari proses wawancara selama penelitian. Tahap terakhir, langkah ketiga dilakukan pada tahap akhir penelitian saat pengumpulan data terakhir dilakukan.

### 2. Reduksi data

Reduksi data adalah rangkuman, mengambil data yang pokok dan penting untuk membuat kategorisasi. Reduksi data dilakukan oleh peneliti adalah dengan menggabungkan data yang diperoleh menjadi tulisan yang telah dianalisis berupa data dari hasil wawancara dan data hasil observasi serta data dokumentasi sesuai dengan formatnya masing-masing.

### 3. *Display* data

Data yang telah didapatkan secara tertulis sesuai dengan formatnya maka langkah selanjutnya adalah *display* data. *Display* data adalah mengelola data setengah jadi yang telah seragam sebelumnya kedalam bentuk tulisan. Menurut Miles dan Huberman yang paling sering digunakan untuk menyajikan data dalam penelitian kualitatif adalah dengan teks yang bersifat naratif.

### 4. Kesimpulan/Verifikasi

Kesimpulan dalam penelitian pada penelitian ini lebih menjerumus kepada jawaban dari pertanyaan yang diajukan serta mengungkap apa dan bagaimana berdasarkan temuan dalam penelitian berdasarkan data yang telah dianalisis.

Tahapan penelitian ini dimulai dengan pengumpulan data yang meliputi data sekunder di awal untuk menentukan fokus, data dari wawancara selama penelitian, dan data di akhir penelitian. Selanjutnya, data yang terkumpul direduksi dengan merangkum dan memilih data pokok untuk dikategorisasi, di mana peneliti menggabungkan data wawancara, observasi, dan dokumentasi ke dalam format yang sesuai. Setelah itu, data yang telah seragam ditampilkan dalam bentuk tulisan naratif, yang merupakan cara penyajian data kualitatif yang umum. Terakhir, kesimpulan penelitian ditarik berdasarkan analisis data, yang berfokus pada jawaban pertanyaan penelitian serta mengungkap apa dan bagaimana fenomena yang diteliti.

#### **H. Teknik Penjaminan Keabsahan Data.**

Menurut Wiliam Wiersma (1986) dalam Sugiyono (2018:273) triangulasi dalam pengujian kredibilitas diartikan sebagai pengecekan data dari berbagai sumber data dengan berbagai cara, dan berbagai waktu. Menurut Moleong terdapat beberapa macam triangulasi yaitu:

##### **1. Triangulasi dengan Sumber**

Triangulasi sumber yaitu untuk menguji kredibilitas data yaitu dilakukan dengan cara mengecek data yang telah diperoleh dalam penelitian dari berbagai sumber. Dengan ini maka peneliti dapat membandingkan informasi yang diperoleh dari sumber-sumber yang berbeda.

##### **2. Triangulasi Metode**

Triangulasi metode yaitu usaha pengecekan keabsahan data atau temuan penelitian. triangulasi metode dapat dilakukan dengan menggunakan lebih dari satu teknik pengumpulan data untuk mendapatkan data yang sama dalam suatu penelitian, dapat dilakukan dengan cara cek dan ricek.

### 3. Triangulasi Teknik

Triangulasi teknik yaitu untuk menguji kredibilitas data dilakukan dengan cara mengecek data pada sumber yang sama dan dengan teknik yang berbeda.

### 4. Triangulasi Teori

Triangulasi teori yaitu memanfaatkan dua teori atau lebih untuk disatukan atau diadu padukan. Oleh karena itu diperlukan rancangan penelitian, pengumpulan data dan lain sebagainya yang dapat menunjang penelitian, yang lengkap dengan demikian maka akan dapat menghasilkan atau memberikan hasil yang lebih komprehensif.

Untuk menguji kredibilitas data dalam penelitian, digunakan beberapa jenis triangulasi. Triangulasi sumber dilakukan dengan membandingkan informasi dari berbagai sumber yang berbeda. Triangulasi metode melibatkan penggunaan lebih dari satu teknik pengumpulan data untuk memverifikasi temuan yang sama. Triangulasi teknik dilakukan dengan mengecek data dari sumber yang sama menggunakan teknik pengumpulan data yang berbeda. Terakhir, triangulasi teori memanfaatkan dua atau lebih teori untuk memberikan hasil penelitian yang lebih komprehensif melalui perancangan penelitian dan pengumpulan data yang mendukung

Dari 4 macam teknik triangulasi diatas, dalam penelitian ini peneliti menggunakan teknik triangulasi sumber untuk menguji keabsahan data yang berhubungan dengan permasalahan penelitian yang diteliti oleh peneliti. Dimana peneliti menguji keabsahan data dari berbagai sumber dengan menggunakan metode wawancara tentang makna hidup Pada Ibu Mantan Pekerja Seks Komersial di Panti Sosial Karya Wanita “Andam Dewi” Solok.

## **BAB IV**

### **HASIL PENELITIAN DAN PEMBAHASAN**

#### **A. Temuan penelitian**

##### **1. Temuan umum**

###### **a. Sejarah Berdirinya PSKW Andam Dewi Solok**

Di Provinsi Sumatera Barat, pada tahun 1977, diadakan seminar tentang pembuatan Pola Induk Pembangunan Bidang Kesejahteraan Sosial yang melibatkan akademisi, tokoh masyarakat, organisasi sosial, dan lembaga pemerintah terkait. Salah satu rumusannya adalah mengantisipasi munculnya masalah tuna susila dan mengusulkan tindakan pencegahan dan penanggulangannya. Wanita Tuna Susila di Sumatera Barat dianggap sebagai masalah yang signifikan oleh masyarakat, meskipun jumlah mereka relatif kecil. Dalam struktur budaya Minang kabau, di mana agama dan adat menjadi norma sosial yang dominan, baik DPRD maupun pemerintah daerah berusaha menangani masalah tersebut secara bersamaan.

Selama tahun 1977/1978, Pemerintah Daerah Tk.I Sumatera Barat bekerja sama dengan beberapa lembaga terkait untuk melakukan razia tak terduga terhadap wanita Tuna Susila. Pada tahun itu, sebanyak 136 wanita Tuna Susila ditangkap. Mereka dinasihati dan dinasihati untuk berhenti melakukan perbuatannya. Setelah itu, mereka dikembalikan kepada keluarganya.

Pada tahun 1979/1980, APBD Pemda Tk.I Sumatera Barat menyediakan anggaran rutin sebesar 3 juta rupiah untuk penganggulangan Wanita Tuna Susila. Biro Bina Sosial, yang bertanggung jawab atas koordinasi ini, berhasil mengumpulkan 32 wanita Tuna Susila dan menempatkannya di sel tahanan KORESTA 301 Padang dan POMDAM III Simpang Haru Padang. Ini karena sampai saat ini belum ada Panti Rehabilitasi WTS milik pemerintah.

Untuk mendukung upaya Pemda Tk I Sumatera Barat untuk memerangi WTS, Pemerintah Pusat menyetujui pendirian Panti Sosial untuk menampung dan merehabilitasi WTS pada tahun anggaran 1979/1980. Untuk tujuan ini, Pemerintah Pusat menyerahkan Daftar Isian Proyek (DIP) Rehabilitasi Tuna Susila kepada Kanwil Departemen Sosial Propinsi Sumatera Barat untuk mendapatkan tanah seluas 2 ha untuk pendirian Panti Rehabilitasi Tuna Susila.

Setelah melakukan peninjauan ke beberapa daerah tingkat II, Tim Pembina Penanggulangan WTS dari unsur Instansi terkait Tingkat I, yang ditetapkan melalui Surat Keputusan Gubernur KDH Tingkat I Sumatera Barat, memilih desa Sukarami di Kecamatan Gunung Talang Kabupaten Solok sebagai lokasi pembangunan Panti Rehabilitasi Wanita Tuna Susila karena alasan berikut:

- 1) Lokasinya jauh dari keramaian;
- 2) Lokasinya dipinggir jalan; dan
- 3) Ada didukung. Tanah lokasi PSKW diberikan sertifikat dengan nomor 4747799 pada 22 April 1980.

#### **b. Visi – Misi Instansi**

##### **VISI :**

“Mewujudkan Unit Pelaksana Teknis Dinas Menjadi Suatu Wadah Pelayanan Sosial Yang Representative Dan Kondusif Guna Terselenggaranya Pelayanan Rehabilitasi Sosial Eks Wanita Tuna Susila/ Wanita Rawan Tindak Asusila, Gelandangan Dan Pengemis Terlantar”.

##### **MISI :**

- 1) Meningkatkan mutu sumber daya manusia penyelenggaran pelayanan dan rehabilitasi sosial
- 2) Meningkatkan sarana dan prasarana pelayanan rehabilitasi sosial
- 3) Meningkatkan program kegiatan pelayanan dan rehabilitasi sosial

- 4) Meningkatkan program dan kegiatan pembinaan mental keagamaan, keterampilan dan mutu bimbingan sosial terhadap kelayan, sehingga terwujudnya masyarakat madani

**c. Tujuan**

- 1) Memulihkan dan mengembangkan tingkah laku positif eks wanita tuna susila/ wanita rawan tindak tuna susila, sehingga mereka mau dan mampu melakukan fungsi dan peranan sosialnya secara wajar dan dapat menjalin relasi dengan anggota keluarganya dan masyarakat.
- 2) Meningkatkan kemampuan menjalankan ibadah Agama, meningkatnya ketahanan sosial kelayan terhadap pengaruh buruk lingkungan sosialnya dan mampu berintegrasi sosial secara wajar.
- 3) Meningkatkan peran keluarga dan masyarakat dalam mempersiapkan pengembangan potensi dan kemampuan penerima pelayanan dalam rangka memberikan bekal usaha untuk kehidupan dan penghidupan di masa depan.

**d. Proses Pelayanan**

- 1) Tahap Penerimaan

Proses penerimaan eks wanita tuna susila dari hasil rujukan pemerintah kabupaten / kota se Sumatera Barat, orang tua/keluarga, organisasi kemasyarakatan maupun masyarakat dengan kelengkapan administrasi / biodata dan Berita Acara Pemeriksaan (BAP) dari instansi pengirim.

- 2) Tahap Assesment / Penelaahan dan Pengungkapan Masalah

Yaitu Proses pengungkapan dan pemahaman masalah kelayan untuk mendapatkan data dan informasi tentang permasalahan kelayan, potensi dan kelemahan-kelemahan yang ada dalam diri kelayan serta rencana untuk masa depan yang mendukung upaya pemecahan masalah kelayan.

### 3) Tahap Pembinaan dan Bimbingan

Bimbingan ini dilakukan terintegrasi dan saling terkait antara kegiatan bimbingan yang satu dengan yang lain, bimbingan ini terdiri atas :

#### a) Pembinaan Fisik

- (1) Olah Raga
- (2) Senam Kesegaran Jasmani
- (3) Penyediaan konsumsi, kesehatan dan pengasramaan

#### b) Bimbingan Metal

- (1) Wirid dan Pengajian
- (2) Shalat berjamaah
- (3) Baca Al-Qur'an

#### c) Bimbingan Sosial

- (1) Dinamika Kelompok
- (2) Usaha Kesejahteraan Sosial
- (3) Diskusi Kelompok Terarah
- (4) Bimbingan Pengantar Kewirausahaan

#### d) Pelatihan Keterampilan

- (1) Menjahit
- (2) Kerajinan tangan/Handycraft
- (3) Bordir/Sulaman
- (4) Olahan Pangan
- (5) Pengantar Pertanian

### 4) Tahap Resosialisasi / Penyaluran

Menempatkan klien dalam masyarakat agar dapat berintegritas kedalam kehidupan masyarakat secara normatif, kegiatan tersebut terdiri atas :

- a) Bimbingan kesiapan dan peran serta masyarakat
- b) Bimbingan sosial hidup bermasyarakat
- c) Bimbingan stimulan usaha produktif
- d) Bimbingan Usaha Kerja

e) Penyaluran

Penyaluran bertujuan menempatkan klien pada sektor usaha / lapangan kerja sesuai dengan bakat dan keterampilan yang dimiliki klien.

Bentuk-bentuk penyaluran antara lain :

- a) Usaha Sendiri / Mandiri
- b) Bekerja pada perusahaan, konfeksi, salon, pembantu rumah tangga, (baby sister / Pramuwisma), berwiraswasta (menjahit, bordir, berjualan, ataupun olahan pangan).
- c) Dinikahkan
- d) Kembali kekeluarga / masyarakat

5) Tahap Bimbingan Lanjut

Usaha untuk lebih memantapkan kemandirian bekas klien terutama mereka yang masih memerlukan bimbingan berupa konsultasi, petunjuk bantuan ulang yang dapat memperkuat kondisi klien di masyarakat.

Kondisi tersebut terdiri atas :

- a) Bimbingan peningkatan kehidupan bermasyarakat dan berperan serta dalam pembangunan.
- b) Bantuan pengembangan usaha / bimbingan peningkatan keterampilan
- c) Bimbingan pemantapan kemandirian / peningkatan keterampilan
- d) Peningkatan Kelompok Usaha Bersama (KUBE)

6) Tahap Terminasi

Terminasi merupakan tahap pemutusan pelayanan dan rehabilitasi sosial bagi eks wanita tuna susila yang sudah kembali normal dan telah dapat menjalankan fungsi sosialnya secara wajar dalam masyarakat.

### e. Struktur

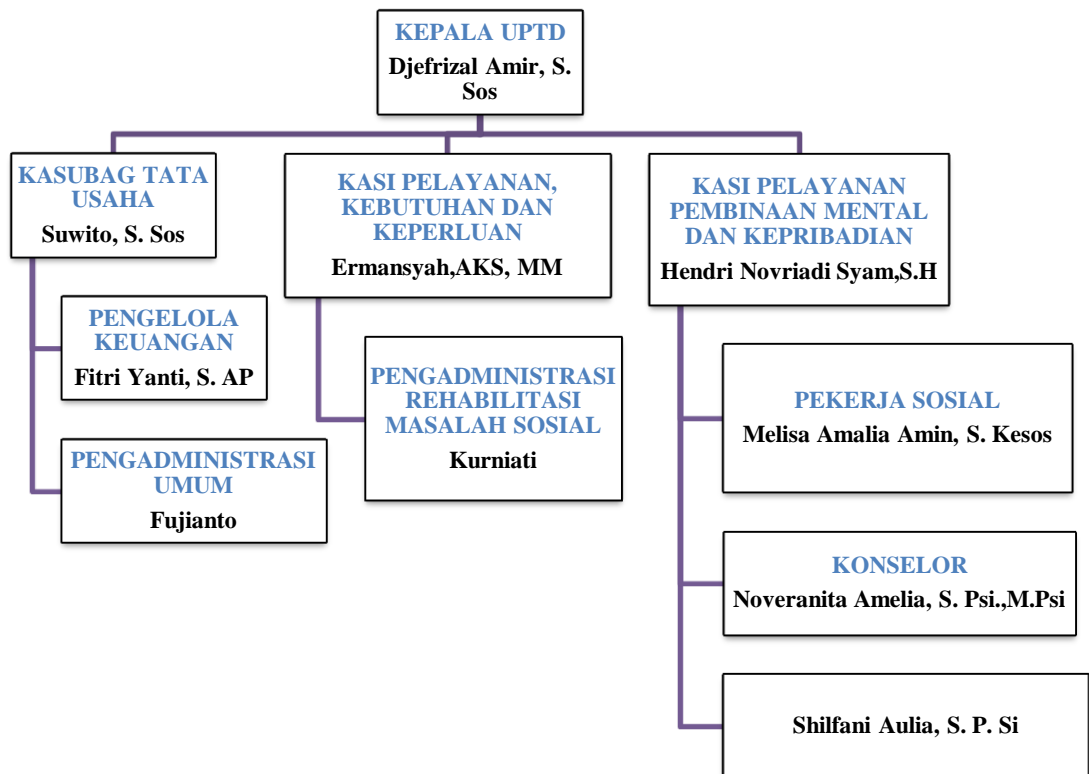

### f. Profil dari subjek primer (Ibu Rumah Tangga Pekerja PSK)

No	Nama	Usia	Domisili	Pekerjaan
1	AA	37	Indramayu	Open BO

AA merupakan salah satu seorang ibu yang bekerja sebagai pekerja seks komersial. Saat ini AA dibina di Panti Sosial Karya Wanita Andam Dewi Solok dan AA saat ini berusia 37 tahun.

No	Nama	Usia	Domisili	Pekerjaan
2	LW	30	Indramayu	Open BO

LW merupakan salah satu seorang ibu yang bekerja sebagai pekerja seks komersial. Saat ini LW dibina di Panti Sosial Karya Wanita Andam Dewi Solok dan LW saat ini berusia 30 tahun.

No	Nama	Usia	Domisili	Pekerjaan
3	NW	36	Pekanbaru	Open BO

NW merupakan salah satu seorang ibu yang bekerja sebagai pekerja seks komersial. Saat ini NW dibina di Panti Sosial Karya Wanita Andam Dewi Solok dan NW saat ini berusia 36 tahun.

**g. Profil dari subjek sekunder**

No	Nama	Usia	Domisili	Pekerjaan
1	UYR	30	Arosuka	Pegawai Honorer

UYR merupakan salah satu pendamping atau pegawai yang tinggal di Panti Karya Wanita Andam Dewi. UYR juga merupakan ustadz yang mengajarkan kegiatan keagamaan. Saat ini UYR berusia 30 tahun.

No	Nama	Usia	Domisili	Pekerjaan
2	URI	28	Arosuka	Pengasuh

URI merupakan salah satu pengasuh yang tinggal di Panti Karya Wanita Andam Dewi. URI juga merupakan pengasuh yang membantu kegiatan. Saat ini UYR berusia 28 tahun.

**2. Temuan Khusus Penelitian**

Untuk mengetahui makna hidup pada mantan Pekerja Seks Komersial di Panti Sosial Karya Wanita “Andam Dewi” Solok, dapat diketahui berdasarkan temuan dari hasil penelitian, pertanyaan wawancara telah disusun untuk mengumpulkan data dilapangan, kemudian setelah diperoleh data melalui wawancara, maka dari itu peneliti akan menguraikan temuan penelitian, peneliti langsung menggunakan keempat sub fokus seperti yang terlihat dibawah ini :

**a. Faktor yang mempengaruhi ibu mantan bekerja sebagai Pekerja Seks Komersial**

Faktor yang mempengaruhi ibu mantan bekerja sebagai Pekerja Seks Komersial di Panti Sosial Karya Wanita Andam Dewi Solok, berdasarkan hasil wawancara yang telah dilakukan untuk memperoleh data, adapun data yang diperoleh dapat dijelaskan pada tabel dibawah ini :

**Tabel 4. 1**  
**Faktor yang mempengaruhi ibu mantan bekerja sebagai Pekerja Seks Komersial**

No	Pernyataan	Informan
1.	<p><b>Faktor pendorong kenapa memilih pekerjaan ini sebagai sumber penghasilan</b></p> <ul style="list-style-type: none"> <li>- Iya, sakit hati dengan suami, dan saya juga harus membayar orang yang menjaga anak saya di Indramayu.</li> <li>- Sebelum bekerja, kondisi ekonomi keluarga ibu sulit karena terlilit hutang, harus membiayai pengobatan orang tua, dan menanggung beban setelah bercerai dengan suami</li> <li>- Saya terjerat hutang saat tinggal di Pekanbaru, Kak</li> <li>- Hemm kalau dari AA ya, dia kerja ini sebelumnya ngikut teman aja karena dia kabur dari rumah dia bilang juga kalau dia kabur karena suaminya. Kalau si LW ini karena hutangnya banyak maka nya dia kerja ini. Kalau si NW dia juga kabur dia juga punya hutang, buat bayar hutang nya aja harus jual semua fasilitas.</li> <li>- Tu kalau si NW ko nyo karajo ko untuak</li> </ul>	<p>AA</p> <p>LW</p> <p>NW</p> <p>UYR</p> <p>URI</p>

	<p>bayia hutang yaa, nyo ado hutang banyak untuak nyo bukak usaha toko ameh waktu tu, tu nyo minjam piti ka rentenir sebanyak 1 M, tu kini alah tabayia dek ee sebagian kini tingga 80 juta lai ya. Hmm kalau si LW pun samo lo nyo karajo untuak bayia hutang nyo yang di jambi.</p>	
2.	<p>Kondisi ekonomi</p> <ul style="list-style-type: none"> <li>- Secara ekonomi sebenarnya cukup untuk makan sehari-hari, tapi saya bekerja karena ingin melampiaskan kekesalan pada suami.</li> <li>- Ekonomi saya di kampung tidak stabil, suami hanya kerja serabutan, dan saya kesulitan memenuhi kebutuhan anak seperti susu dan pampers, meski untuk makan masih terbantu karena dekat dengan orang tua.</li> <li>- Empat tahun terakhir, kondisi keuangan saya memang cukup sulit dan seret</li> <li>- Semua harta, seperti rumah dan mobil sudah dijual untuk bayar hutang, sehingga NW bekerja ini lantaran ekonomi yang krisis</li> <li>- LW mungkin sampai disini karena masalah ekonomi, jauh-jauh dari Indramayu akibat tuntutan keluarga dan faktor ekonomi.</li> </ul>	<p>AA</p> <p>LW</p> <p>NW</p> <p>URI</p> <p>URI</p>
3.	<p>Pilihan lain yang lebih baik selain bekerja ini</p> <ul style="list-style-type: none"> <li>- Sebenarnya saya ingin membuka usaha sendiri</li> <li>- Ada pilihan lain, seperti buka warung atau jualan gorengan, yang cukup untuk kebutuhan saya dan anak</li> <li>- Sepertinya tidak ada pilihan lain, karena</li> </ul>	<p>AA</p> <p>LW</p> <p>NW</p>

	<p>hanya pekerjaan ini yang bisa cepat menghasilkan uang untuk melunasi hutang.</p> <ul style="list-style-type: none"> <li>- Hmm ustadz rasa ndk ya, kalau ada pasti mereka gak bakalan ambil kerja ini, di tambah lagi mereka yang punya hutang banyak pasti selalu lari ke pekerjaan ini sebagai pilihan terakhir nya mencari uang secara instan, kebanyakan orang yag kerja ini selalu karena faktor ekonomi dan terlilit hutang dan ditambah lagi dengan pergaulan mereka</li> <li>- Kayak ee indak do mah yaa kalau ndak nyo ndak lo nyo nio karajo ko do, katigo ee nyabuik ka ibuk nyo karajo ko ndak untuak mancaru kesenangan do ya</li> </ul>	<p>UYR</p> <p>URI</p>
4.	<p>Pengalaman kerja sebelumnya berpengaruh pada keputusan ibu bekerja saat ini</p> <ul style="list-style-type: none"> <li>- Sebelumnya saya pernah buka salon dan jualan makanan, tapi usaha itu berhenti karena modal habis dan suami menolak memberi uang. Hal itu mendorong saya untuk tidak bergantung padanya lagi.</li> <li>- Pengalaman membuka warung cukup membantu kebutuhan sehari-hari, tapi karena banyak hutang dan kebutuhan anak, saya akhirnya memilih pekerjaan ini demi membayar hutang.</li> <li>- Pekerjaan halal sebelumnya tidak cukup untuk memenuhi kebutuhan, makanya saya beralih ke pekerjaan ini.</li> </ul>	<p>AA</p> <p>LW</p> <p>NW</p>

Berdasarkan data terkait dengan tabel diatas, tentang faktor yang mempengaruhi ibu mantan bekerja sebagai Pekerja Seks Komersial, ibu rumah tangga yang bekerja sebagai Pekerja seks komersial seringkali dihadapkan dengan tantangan yang besar dalam menjalani hidupnya, aspek ekonomi, stigma masyarakat, dan permasalahan dengan suami menjadi kunci utama dalam menghadapi tantangan tersebut.

Faktor utama yang memengaruhi ibu memilih pekerjaan sebagai pekerja seks komersial adalah persoalan ekonomi yang mendesak. Banyak dari informan menyampaikan bahwa mereka harus menanggung beban hutang yang besar, kebutuhan anak, serta kewajiban lain seperti membiayai orang tua. Misalnya, ada yang mengatakan

*“Saya terjerat hutang saat tinggal di Pekanbaru, Kak” [NW]*

*“Semua harta, seperti rumah dan mobil sudah dijual untuk bayar hutang, sehingga saya bekerja ini lantaran ekonomi yang krisis” [NW].*

*“saya terjerat hutang di jambi, itu pun untuk membayar hutang koperasi di indramayu” [LW]*

Hutang yang menumpuk membuat mereka mencari cara cepat untuk mendapatkan uang, dan pekerjaan ini dianggap sebagai jalan pintas.

Selain ekonomi, konflik rumah tangga menjadi faktor lain yang cukup dominan. Seorang informan mengaku

*“Iya, sakit hati dengan suami, dan saya juga harus membayar orang yang menjaga anak saya di Indramayu” [AA].*

Rasa kecewa ini kemudian berkembang menjadi motivasi untuk mencari pelarian di luar rumah, termasuk dengan bekerja sebagai PSK. Bagi sebagian ibu, pekerjaan ini bukan semata-mata tentang uang, tetapi juga tentang melampiaskan kekecewaan dan rasa sakit hati akibat masalah keluarga.

Meskipun demikian, sebenarnya beberapa informan memiliki keinginan untuk menjalani pekerjaan lain yang lebih layak. Misalnya

*“Sebenarnya saya ingin membuka usaha sendiri” atau “Ada pilihan lain, seperti buka warung atau jualan gorengan” [LW].*

Namun keterbatasan modal dan kondisi mendesak membuat pilihan tersebut sulit diwujudkan. Dengan demikian, dapat disimpulkan bahwa faktor ekonomi, konflik rumah tangga, dan keterbatasan pilihan pekerjaan menjadi alasan utama yang mendorong mereka memilih pekerjaan sebagai PSK.

Sebagai informasi tambahan, UYR dan URI juga menjelaskan bahwa banyak perempuan lain yang ia kenal dalam lingkungan pekerjaannya memiliki latar belakang yang mirip. Menurutnya, beberapa di antara mereka bekerja karena kabur dari rumah akibat konflik dengan suami, ada pula yang terjerat hutang dalam jumlah besar. Ia bahkan menyebut contoh, seperti :

*“Kalau si LW ini karena hutang nya banyak maka nya dia kerja ini. Kalau si NW dia juga kabur dia juga punya hutang, buat bayar hutang nya aja harus jual semua fasilitas.”*

*“Tu kalau si NW ko nyo karajo ko untuak bayia hutang yaa, nyo ado hutang banyak untuak nyo bukak usaha toko ameh waktu tu, tu nyo minjam piti ka rentenir sebanyak 1 M, tu kini alah tabayia dek ee sebagian kini tingga 80 juta lai ya. Hmm kalau si LW pun samo lo nyo karajo untuak bayia hutang nyo yang di jambi.”*

UYR menggambarkan pola umum di kalangan pekerja sejenis. Mengatakan bahwa kondisi ekonomi, dan pilihan pekerjaan lain yang lebih layak

*“Kalau dilihat, kebanyakan mereka kerja karena kabur atau karena hutang yang besar,”*

Berdasarkan data diatas dapat disimpulkan bahwa faktor utama yang mendorong ibu rumah tangga menjadi pekerja seks komersial adalah kombinasi antara tekanan ekonomi, permasalahan rumah tangga, dan tekanan emosional. Tekanan ekonomi muncul dari berbagai situasi, seperti terlilit hutang dalam jumlah besar, kebutuhan biaya hidup harian termasuk kebutuhan anak seperti susu dan pampers, biaya pengobatan

orang tua, serta kewajiban membayar orang yang menjaga anak di kampung. Di sisi lain, permasalahan rumah tangga seperti konflik dengan suami, perasaan sakit hati, dan perceraian semakin memperberat keadaan sehingga mendorong sebagian dari mereka untuk kabur dari rumah. Beban emosional yang ditimbulkan dari masalah keluarga dan kondisi keuangan yang sulit membuat mereka merasa tidak memiliki banyak pilihan selain mencari pekerjaan yang dapat memberikan penghasilan besar dalam waktu singkat, meskipun pekerjaan tersebut penuh risiko dan menghadapi stigma sosial yang kuat. Dari keterangan para informan maupun perspektif tambahan dari pihak pembina, terlihat adanya pola yang serupa di antara para pekerja, yaitu keterpaksaan dalam memilih pekerjaan ini sebagai jalan keluar cepat untuk mengatasi krisis ekonomi dan konflik keluarga yang mereka hadapi.

**b. Ibu mantan Pekerja Seks Komersial menjalani kehidupan sosial dengan nilai-nilai kreatif selama berada di Panti Sosial Karya Wanita “Andam Dewi” Solok.**

Ibu mantan Pekerja Seks Komersial menjalani kehidupan sosial dengan nilai-nilai kreatif selama berada di Panti Sosial Karya Wanita “Andam Dewi” Solok, berdasarkan hasil wawancara yang telah dilakukan untuk memperoleh data, adapun data yang diperoleh dapat dijelaskan pada tabel dibawah ini :

**Tabel 4. 2**  
**Ibu mantan Pekerja Seks Komersial menjalani kehidupan sosial dengan nilai-nilai kreatif selama berada di Panti Sosial Karya Wanita “Andam Dewi” Solok**

No	Pernyataan	Informan
1.	<b>Kegiatan yang diikuti selama di panti</b>	
	- Ehmm kayak kegiatan keagamaan, tata boga, terus ada belajar fiqih, dan keterampilan	AA
	- Kayak kegiatan keagamaan, tata boga, terus ada senam, kesenian juga, dan	LW

	<p>keterampilan</p> <ul style="list-style-type: none"> <li>- Ada kak, disini tiap pagi nya kami ke showroom kan belajar kalau hari senin itu belajar nya fiqih, terus siang nya nanti ngerajut, terus hari selasa menyulam nanti siangnya baru ngerajut lagi, hari rabu senam pagi sekitar jam 11 an nanti ada pemeriksaan kesehatan, hari kamis itu sama sama hari selasa, terus hari jumat ada wirid mingguan siang nya belajar tata boga dan hari sabtu minggu kami nyanyi. Tapi ada juga kegiatan di musholla setiap sholat lima waktu nya kak</li> <li>- Kalau kegiatan disini banyak aya semua tersusun dari hari senin hingga minggu misalnya pembelajaran keagamaan dimusholla, belajar aqidah akhlak dan fiqih, belajar keterampilan seperti ngerajut, menyulam, tata boga ada juga kesenian seperti nyanyi, menari . ada juga aktivitas berkebun bahkan pemeriksaan kesehatan rutin pun juga ada dari tim puskesmas gunung talang.</li> <li>- Kalau alah disiko urang tu banyak kegiatan yang nyo lakukan ya, kayak belajar aqidah, nyulam, ngerajut, tata boga, dan kesenian</li> </ul>	<p>NW</p> <p>UYR</p> <p>URI</p>
2.	<p><b>Perasaan selama mengikuti kegiatan di panti</b></p> <ul style="list-style-type: none"> <li>- awalnya saya kayak males gitu, pas udah seiringnya waktu berjalan ya di jalani aja</li> </ul>	AA

	<p>kak</p> <ul style="list-style-type: none"> <li>- awal-awalnya nih aku terima kayak masih ngerasa kok bisa masuk sini gitu yaaa, tapi lama kelamaan karna udah terbiasa jadi dibikin bahagia jadi dibikin enjoy-enjoy aja gitu dek.</li> <li>- Hmm awalnya sih gak senang, tapi lama-lama jadi senang ehehe</li> <li>- Dia mulai bersemangat dalam mengikuti kegiatan, terutama dalam kegiatan keagamaan, setelah diberikan motivasi dan arahan</li> </ul>	<p>LW</p> <p>NW</p> <p>URI</p>
3.	<p><b>Manfaat dari keterampilan dan kegiatan lainnya yang telah dilakukan</b></p> <ul style="list-style-type: none"> <li>- ada sih manfaatnya, kayak menyulam dan merajut itu awalnya kita gak bisa jadi bisa. Kalau untuk kedepannya ya ada manfaatnya juga kalau kita mau bikin untuk anak gitu kan. Tapi kalau untuk jualan kayak nya gak bisa kak, soalnya kalau buat itu lama-lama tangan saya sakit jadinya.</li> <li>- Adaa banget yang tadi nya gak bisa nyulam, nantikan kalau seandainya pulang nih ya keluar dari pantikan, bisa diterampilin kayak bikin dompet, dan tas buat anak</li> <li>- Hmmm kayak nya kalau soal agama ada ya, kalau yang lainnya mungkin sebatas disini aja</li> <li>- apalagi kegiatan keagamaan yang</li> </ul>	<p>AA</p> <p>LW</p> <p>NW</p> <p>UYR</p>

	<p>biasanya mereka diluar sana gak pernah sholat, gak pernah dzikir, mereka rutin lakukan itu disini. Kalau kegiatan bisa juga mereka buat untuk usaha atau buat kerajinan sendiri dan kesenian untuk pengembangan hobi, walaupun rata-rata mereka kerja nya LC</p> <p>- Banyak manfaat ee ma ya, apo lai yang ngerajut samo nyulam tu.</p>	<p>URI</p>
--	---	------------

Berdasarkan data terkait tentang Ibu mantan Pekerja Seks Komersial menjalani kehidupan sosial dengan nilai-nilai kreatif selama berada di Panti Sosial Karya Wanita “Andam Dewi” Solok dapat dideskripsikan terkait dengan kegiatan yang dilakukan, perasaan selama mengikuti kegiatan, dan manfaat.

Nilai kreativitas berkembang selama para ibu berada di Panti Sosial Karya Wanita Andam Dewi Solok melalui berbagai kegiatan terstruktur. Beberapa informan menyebutkan

*“Ehmm kayak kegiatan keagamaan, tata boga, terus ada belajar fiqih, dan keterampilan”* atau *“Kalau kegiatan disini banyak aya, kayak belajar aqidah, nyulam, ngerajut, tata boga, dan kesenian”* [data wawancara].

Pada awalnya sebagian informan mengaku enggan, misalnya

*“Awalnya saya kayak males gitu, pas udah seiringnya waktu berjalan ya dijalani aja kak”* [AA].

*“Awal-awalnya nih aku terima kayak masih ngerasa kok bisa masuk sini gitu yaaa, tapi lama kelamaan karna udah terbiasa jadi dibikin bahagia, jadi dibikin enjoy-enjoy aja,”*[LW]

Namun seiring waktu mereka mulai terbiasa dan merasakan manfaatnya.

Kegiatan keterampilan menjadi sarana penting dalam menumbuhkan kreativitas. Seorang informan mengatakan

*“Ada sih manfaatnya, kayak menyulam dan merajut itu awalnya kita gak bisa jadi bisa. Kalau untuk kedepannya ya ada manfaatnya juga kalau kita mau bikin untuk anak” [AA].*

*“Kalau seandainya pulang nih ya keluar dari panti, bisa diterampilin kayak bikin dompet, dan tas buat anak” [LW].*

Hal ini menunjukkan bahwa keterampilan yang mereka peroleh meskipun sederhana, tetap membekali mereka dengan kemampuan baru.

Informasi tambahan dari UYR menggambarkan bahwa

*“Kalau kegiatan disini banyak aya semua tersusun dari hari senin hingga minggu misalnya pembelajaran keagamaan dimusholla, belajar aqidah akhlak dan fiqih, belajar keterampilan seperti ngerajut, menyulam, tata boga ada juga kesenian seperti nyanyi, menari . ada juga aktivitas berkebun bahkan pemeriksaan kesehatan rutin pun juga ada dari tim puskesmas gunung talang.”*

Menurut tambahan keterangan dari URI, ada penghuni yang justru menjadi lebih bersemangat mengikuti kegiatan, khususnya kegiatan keagamaan, setelah mendapatkan motivasi dan arahan dari pembimbing.

Selain itu, kegiatan keagamaan juga sangat berpengaruh.

Informan menyebutkan

*“Apalagi kegiatan keagamaan yang biasanya di luar sana gak pernah sholat, gak pernah dzikir, mereka rutin lakukan itu disini” [UYR].*

Dengan demikian, nilai kreatif yang mereka peroleh tidak hanya berupa keterampilan praktis, tetapi juga pembiasaan ibadah yang membuat mereka lebih disiplin dan dekat kepada Tuhan.

Kemudian URI juga mengatakan bahwa

*“Banyak manfaat ee ma ya, apo lai yang ngerajut samo nyulam tu.”*

Hal ini menunjukkan bahwa kegiatan yang dilaksanakan di Panti Sosial Karya Wanita “Andam Dewi” Solok bukan hanya rutinitas pembinaan, tetapi juga sarana pengembangan keterampilan,

peningkatan spiritualitas, dan penumbuhan rasa percaya diri bagi para penghuninya.

**c. Nilai-nilai pengalaman dalam kehidupan sosial dan spiritual ibu mantan Pekerja Seks Komersial di Panti Sosial Karya Wanita Andam Dewi Solok**

Nilai-nilai pengalaman dalam kehidupan sosial dan spiritual ibu mantan Pekerja Seks Komersial di Panti Sosial Karya Wanita Andam Dewi Solok, berdasarkan hasil wawancara yang telah dilakukan untuk memperoleh data, adapun data yang diperoleh dapat dijelaskan pada tabel dibawah ini :

**Tabel 4. 3**  
**Nilai-nilai pengalaman dalam kehidupan sosial dan spiritual ibu mantan Pekerja Seks Komersial di Panti Sosial Karya Wanita Andam Dewi Solok**

No	Pernyataan	Informan
1.	<p><b>Momen tertentu dimana merasa dipedulikan selama dipanti</b></p> <ul style="list-style-type: none"> <li data-bbox="528 1171 1161 1429">- Ehmm selama saya disini saya merasa disayang seperti keluarga. Teman-teman disini dan juga petugas sering membantu saya jika megalami kesulitan dan mendengarkan cerita saya.</li> <li data-bbox="528 1440 1161 1597">- Kalau dibilang peduli semua nya peduli kok dari teman-temannya bahkan pegawai nya punjuga semua peduli</li> <li data-bbox="528 1608 1161 1809">- Ada kak, waktu itu lagi stress banget kan kak, teman-teman sekamar aku datang sambil tanya aku baik atau gak, terus dikasih semangat sama dia</li> <li data-bbox="528 1821 1161 1984">- Mereka selalu kami pedulikan aya, bahkan kami memberikan pengajaran yan baik untuk mereka agar tidak terjerumus</li> </ul>	<p>AA</p> <p>LW</p> <p>NW</p> <p>UYR</p>

	<p>kedalam lubang sama nantinya. Ketika mereka ingin cerita misalnya kami selalu mendengarkan dan memberikan masukan, motivasi untuk mereka agar mereka tidak merasa sendirian selama disini.</p> <ul style="list-style-type: none"> <li>- Kalau persoalan dipedulikan selamo disiko sadonyo saling peduli samo lain ya,</li> </ul>	URI
2.	<p><b>pengalaman selama dipanti merasa dihargai dan di bantu oleh teman-teman dan petugas</b></p> <ul style="list-style-type: none"> <li>- Ada kak, waktu itu saya sedih teringat anak-anak saya, teman-teman dan petugas memberikan motivasi dan semangat jika saya bisa melalui ini semua</li> <li>- Hmm mungkin karena lingkungan disini baik-baik yaaa, jadi kayak merasa dihargai walaupun kami yang disini “pekerja seks” gitu ya dek. Tapi disini alhamdulillah orang nya menghargai semua apa lagi pegawai nya.</li> <li>- Aaa tentang di wisma kak, aku jadi wakil ketua, itu aku merasa di hargai in kak. Apa lagi kan aku orang nya gak suka kotor kan kak, jadi mereka ngehargai itu dan wisma pun gak kotor karena mereka tau aku gak suka kotor.</li> </ul>	AA  LW  NW
3.	<p><b>Pengalaman hidup sebelum masuk panti memengaruhi cara memahami kebenaran, cinta kasih, serta kebajikan dan keburukan</b></p> <ul style="list-style-type: none"> <li>- Sangat mempengaruhi. Saya jadi tahu kalau cinta kasih itu tidak selalu datang dari</li> </ul>	AA

	<p>pasangan. Kadang orang luar malah yang memberi perhatian. Saya juga belajar kalau kebenaran itu kadang menyakitkan. Seperti waktu saya tahu suami punya istri lain, itu pahit sekali. Tapi dari situ saya paham, lebih baik menerima kenyataan dan memperbaiki diri daripada terus terjebak di masa lalu kan kak</p> <ul style="list-style-type: none"> <li>- Mempengaruhi sih dek, kayak cinta kasih ini misalnya, sebelumnya kan aku dapat dari orang tua aku, tapi selama disini aku dapatkan dari teman-teman yang ada di panti. Kalau dari kebenaran kan, dulu aku berbohong kalau saya kuat menghadapi pekerjaan ini, padahal sebenarnya aku ngerasa kasihan sama diri aku sendiri</li> <li>- Iya ada kak, memengaruhi sekali. Dulu aku pikir kebenaran itu yang penting bisa bertahan hidup, walau caranya salah. Cinta kasih aku tunjukkan cuma lewat uang dan kebutuhan. Tapi setelah di panti, saya mulai paham kebenaran itu harus dijalani dengan cara yang baik</li> </ul>	<p>LW</p> <p>NW</p>
4.	<p><b>Peran agama dalam menemukan hikmah selama dipanti</b></p> <ul style="list-style-type: none"> <li>- selama disini kan ada belajar keagamaan kayak fiqih, pengalaman praktek ibadah nya kan kak, jadi saya ngerasa dapat hikmah waktu masuk kesini, yang awalnya saya kalau sholat selalu bolong-bolong, kalau disini saya sholat sudah rutin, bahkan</li> </ul>	AA

	<p>saya juga ada hapalan doa-doa, hadist, jus 30 walaupun masih belum semua yang saya hapal, setidaknya saya selama disini selalu dekat dengan tuhan kak.</p> <ul style="list-style-type: none"> <li>- Bagus sih, awal-awalnya gak terima yaa, tapi amkin lama kelamaan makin sadar , karena jarang waktu diluar jarang banget sholat, tapi kalau disini udah sholat terus dari kejadian ini bisa menyadarkan kita gitu.</li> <li>- Bagus tu bagus kak, kayak dari yang gak tau aku jadi tau, yang awal nya aku lupa jadi inget, terus aku juga selama disini selalu ngikuti kegiatan keagamaannya kak, soalnya adem aja gitu jadi tenang</li> <li>- Kalau hikmah dari peran agama banyak banget untuk mereka aya, ya itu tadi yang ustadz bilang awalnya mereka gak tau atau lupa setelah disini mereka tau. Selain itu, agama berfungsi sebagai pedoman hidup, pengarah menuju kebaikan, dan sumber kekuatan dalam menghadapi cobaan.</li> <li>- Kalau peran agama pasti selalu banyak hikmah ee ya, urang tu tanang gai dekan, banyak pengajaran agama yang ndak urang tu tau jadi tau</li> </ul>	<p>LW</p> <p>NW</p> <p>UYR</p> <p>URI</p>
--	--	---

Berdasarkan hasil wawancara, nilai-nilai pengalaman yang diperoleh informan selama berada di Panti Sosial Karya Wanita (PSKW) Andam Dewi Solok mencakup *dimensi* sosial dan spiritual yang memberikan dampak positif terhadap pandangan hidup mereka.

Dari aspek sosial, mayoritas informan menyatakan adanya momen-momen ketika mereka merasa dipedulikan, dihargai, dan dibantu oleh teman-teman maupun petugas panti.

Nilai pengalaman sosial tampak jelas dalam pernyataan para informan. Misalnya pada informan

*“Selama saya disini saya merasa disayang seperti keluarga. Teman-teman disini dan juga petugas sering membantu saya jika mengalami kesulitan” [AA].*

Pernyataan ini memperlihatkan adanya dukungan emosional yang membuat mereka merasa tidak sendirian. Informan lain menambahkan

*“Kalau dibilang peduli semua nya peduli kok, dari teman-temannya bahkan pegawai nya pun juga semua peduli” [LW].*

Dukungan tersebut memperkuat ikatan sosial antar penghuni panti. Selain itu, pengalaman dihargai juga mereka rasakan. Seorang informan menyebut

*“Aku jadi wakil ketua, itu aku merasa dihargai in kak” [NW].*

Rasa dihargai ini memperkuat keyakinan mereka bahwa mereka masih memiliki nilai diri, meskipun pernah bekerja sebagai Pekerja Seks Komersial. Dengan pengalaman seperti ini, informan belajar pentingnya kepercayaan dan penghargaan sebagai bagian dari kebersamaan di panti.

Dari sisi spiritual, pengalaman hidup sebelum masuk panti membuat mereka memahami arti kebenaran dan cinta kasih dengan lebih baik. Misalnya seorang informan berkata

*“Saya jadi tahu kalau cinta kasih itu tidak selalu datang dari pasangan. Kadang orang luar malah yang memberi perhatian” [AA].*

*“Mempengaruhi sih dek, kayak cinta kasih ini misalnya, sebelumnya kan aku dapat dari orang tua aku, tapi selama disini aku dapatkan dari teman-teman yang ada di panti. Kalau dari kebenaran kan, dulu aku berbohong kalau saya kuat*

*menghadapi pekerjaan ini, padahal sebenarnya aku ngerasa kasihan sama diri aku sendiri” [LW].*

Sementara yang lain menambahkan jika pengalaman spiritualnya selama berada di panti menjadi terjaga dan rutin dilakukan

*“Selama disini saya sholat sudah rutin, bahkan saya juga ada hapalan doa-doa, hadist, juz 30 walaupun belum semua” [AA].*

*“karena jarang waktu diluar jarang banget sholat, tapi kalau disini udah sholat terus dari kejadian ini bisa menyadarkan kita gitu.”[LW].*

*“terus aku juga selama disini selalu ngikuti kegiatan keagamaannya kak, soal nya adem aja gitu jadi tenang”[NW]*

Hal ini menunjukkan bahwa nilai pengalaman yang mereka dapatkan di panti bukan hanya sosial, tetapi juga spiritual yang memberi arah baru dalam kehidupan mereka selanjutnya.

Informan sekunder UYR menambahkan perspektif yang memperkaya gambaran ini, dengan menekankan bahwa

*“Mereka selalu kami pedulikan aya, bahkan kami memberikan pengajaran yang baik untuk mereka agar tidak terjerumus kedalam lubang sama nantinya. Ketika mereka ingin cerita misalnya kami selalu mendengarkan dan memberikan masukan, motivasi untuk mereka agar mereka tidak merasa sendirian selama disini.”*

Dari sisi pengalaman hidup sebelum masuk panti, AA dan LW mengaku bahwa peristiwa-peristiwa masa lalu telah membentuk pemahaman mereka tentang kebenaran, cinta kasih, serta kebajikan dan keburukan. AA misalnya,

*“Sangat mempengaruhi. Saya jadi tahu kalau cinta kasih itu tidak selalu datang dari pasangan. Kadang orang luar malah yang memberi perhatian. Saya juga belajar kalau kebenaran itu kadang menyakitkan. Seperti waktu saya tahu suami punya istri lain, itu pahit sekali. Tapi dari situ saya paham, lebih baik menerima kenyataan dan memperbaiki diri daripada terus terjebak di masa lalu kan kak”*

URI juga mengatakan hal yang sama mengenai peran agama memiliki hikmah untuk kehidupan mereka

*“Kalau peran agama pasti selalu banyak hikmah ee ya, urang tu tanang gai dek nyo kan, banyak pengajaran agama yang ndak urang tu tau jadi tau”*

Keseluruhan pengalaman ini menunjukkan bahwa kehidupan di PSKW Andam Dewi Solok memberikan ruang bagi ibu rumah tangga pekerja seks komersial untuk memperoleh pengalaman sosial yang penuh dukungan dan pengalaman spiritual yang memperkuat makna hidup mereka. Nilai-nilai ini tidak hanya membentuk rasa percaya diri, tetapi juga menanamkan landasan moral dan religius yang dapat menjadi bekal ketika mereka kembali ke masyarakat.

**d. Nilai-nilai sikap ibu mantan Pekerja Seks Komersial untuk mengetahui sikap dalam menghadapi penderitaan**

Nilai-nilai sikap ibu mantan Pekerja Seks Komersial untuk mengetahui sikap dalam menghadapi penderitaan, berdasarkan hasil wawancara yang telah dilakukan untuk memperoleh data, adapun data yang diperoleh dapat dijelaskan pada tabel dibawah ini :

**Tabel 4. 4**  
**Nilai-nilai sikap ibu mantan Pekerja Seks Komersial untuk mengetahui sikap dalam menghadapi penderitaan**

No	Pernyataan	Informan
1.	<p><b>Yang dilakukan untuk terus kuat dalam menjalani hari-hari selama berada disini</b></p> <ul style="list-style-type: none"> <li>- Kalau itu mah kaka, saya bisa apa, saya Cuma bisa terima dengan lapang dada, toh mau gimana nasi udah jadi bubur gak bakal bisa diulang lagi kak.jadi selama saya disini saya Cuma mau fokus aja sama diri saya sendiri dan memperbaiki apa yang telah saya lakukan</li> <li>- Yaa bawa enjoy aja, mau dipikirin juga gak bakalan kelar</li> <li>- Yaa kalau untuk saat ini ya aku Cuma</li> </ul>	<p>AA</p> <p>LW</p> <p>NW</p>

	<p>bisa lapang dada yaa, gak mau nyari masalah juga, soalnya kalau kita bermasalah nanti pulang nya lama</p> <ul style="list-style-type: none"> <li>- Ya perbanyak bersyukur, kalau kata pak hend kasi ndk buliah nangih-nangih do, wak harus senyum taruih, manifesting ka diri kalau wak tu bisa.</li> <li>- Jadingo harus sabar salamo disiko nyo yaa, perbanyak se kebaikan dan ndak buek masalah</li> </ul>	<p>UYR</p> <p>URI</p>
2.	<p><b>Pengalaman sebelum nya tentang bekerja di dunia malam itu mengubah cara pandang terhadap hidup</b></p> <ul style="list-style-type: none"> <li>- Yaa itu sama yang kayak kakak bilang bentar ni, saya gak mau lagi kerja ini karena jadi pelarian semata karena tekanan batin sama suami saya, saya jadi di tangkap dan ada disini sekarang dan jauh dari anak-anak saya, ya walaupun ada hikmahnya juga saya ada disini, tapi saya lebih suka berumpul dengan anak-anak saya.</li> <li>- Apa yaa waktu itu aku bekerja ini karna hutang dek jadi aku mikir gimana cara nya ngasilin duit yang cepat, karena putus asa jadilah aku memutuskan buat kerja ini. Tapi aku malah gak mikirin bagaimana dampak kedepannya kayak apa. Jadi setelah aku masuk kesini aku mikir kemaren aku ngapain ya bisa kerja kayak gitu yang malah ngerusak harga</li> </ul>	<p>AA</p> <p>LW</p>

	<p>diri aku, dan ngerusak nama baik aku</p> <ul style="list-style-type: none"> <li>- Yahh gimana kak, aku juga dikejar hutang kan waktu itu jadi aku gak ada mikir lain apalagi kalau bisa sampai sini, ternyata setelah aku disini aku jadi sadar kalau apa yang udah aku lakuin itu salah</li> </ul>	NW
3.	<p><b>Harapan yang akan dilakukan setelah keluar dari panti</b></p> <ul style="list-style-type: none"> <li>- Yaa gak banyak banyak sih kak, paling aku maunya kumpul sama anak-anak ku, menjadi pribadi yang lebih baik lagi untuk aku dan anak-anak terutama, gak mau lagi aku kerja kayak gini.</li> <li>- Mau dirumah aja mah dek, sama anak sama orang tua juga, kalau ada rezeki ya bukak usaha lagi, kalau ada jodoh nikah lagiii</li> <li>- Mm balek ke keluarga lagi, jadi ibu rumah tangga yang baik aja lagi. Apa lagi kan suami udah kerja kan sekarang</li> <li>- Harapan ustadz gak banyak aya, asal mereka ikuti aja apa yang selalu kami sampai kan dan kami berikan selama disini insyaallah mereka akan selalu berada pada kebaikan.</li> <li>- ibuk berdoa se nyo kalua dari siko ndak ngulang aa yang nyo buek sebelum kamari liak, bisa nyo menerapkan aa yang lah nyo dapek selamo disiko pas kalua beko.</li> </ul>	<p>AA</p> <p>LW</p> <p>NW</p> <p>UYR</p> <p>URI</p>

Berdasarkan hasil wawancara, nilai-nilai bersikap yang diperoleh informan selama berada di Panti Sosial Karya Wanita (PSKW) Andam Dewi Solok para ibu rumah tangga Pekerja Seks Komersial mengembangkan strategi mental dan emosional untuk tetap kuat dalam menjalani kehidupan sehari-hari di panti.

Dalam menghadapi penderitaan, para informan menampilkan sikap yang mencerminkan penerimaan dan kesabaran. Salah seorang mengatakan

*“Saya cuma bisa terima dengan lapang dada, toh mau gimana nasi udah jadi bubur gak bakal bisa diulang lagi” [AA].*

Informan lain menambahkan bahwa bersikap santai dan menikmati proses juga membantu menjaga keseimbangan mental

*“Yaa bawa enjoy aja, mau dipikirin juga gak bakalan kelar” [LW].*

Hal ini menunjukkan bahwa mereka mencoba menemukan cara untuk tetap kuat di tengah keterbatasan.

Pengalaman pahit di dunia malam juga memunculkan penyesalan. Misalnya

*“Saya gak mau lagi kerja ini karena jadi pelarian semata karena tekanan batin sama suami saya” [AA].*

Ada pula yang menyesali keputusannya dengan berkata bahwa pekerjaan sebelumnya semata-mata untuk melunasi hutang, tanpa mempertimbangkan dampak terhadap harga diri dan reputasi.

*“Setelah aku masuk kesini aku mikir kemaren aku ngapain ya bisa kerja kayak gitu yang malah ngerusak harga diri aku” [LW].*

Kesadaran ini menjadi titik balik dalam membangun tekad untuk tidak lagi kembali ke pekerjaan lama. Harapan yang muncul pun seragam. Seorang informan berkata

*“Paling aku maunya kumpul sama anak-anak ku, menjadi pribadi yang lebih baik lagi, gak mau lagi aku kerja kayak gini” [AA].*

Yang lain menambahkan

*“Kalau ada rezeki ya buka usaha lagi, kalau ada jodoh nikah lagi” [LW].*

Hal ini menunjukkan bahwa nilai bersikap yang mereka tunjukkan lebih mengarah pada optimisme, tekad memperbaiki diri, serta keinginan membangun masa depan yang lebih bermartabat bersama keluarga.

Informan sekunder UYR menekankan pentingnya bersyukur dan menjaga sikap positif sebagai bentuk manifestasi diri,

*“Ya perbanyak bersyukur, kalau kata pak hend kasi ndk buliah nangih-nangih do, wak harus senyum taruih, manifesting ka diri kalau wak tu bisa.”*

Sementara UYR dan URI menekankan bahwa mengikuti arahan dan pembinaan selama di panti akan membantu mereka tetap berada pada jalur kebaikan setelah kembali ke masyarakat.

*“Harapan ustadz gak banyak aya, asal mereka ikuti aja apa yang selalu kami sampai kan dan kami berikan selama disini insyaallah mereka akan selalu berada pada kebaikan.”*

*“ibuk berdoa se nyo kalua dari siko ndak ngulang aa yang nyo buek sebelum kamari liak, bisa nyo menerapkan aa yang lah nyo dapek selamo disiko pas kalua beko.”*

Secara keseluruhan, pengalaman di panti membentuk sikap resilien para ibu rumah tangga pekerja seks komersial, mengajarkan mereka untuk menerima masa lalu, fokus memperbaiki diri, dan mempersiapkan masa depan yang lebih baik. Nilai-nilai sikap ini tidak hanya membantu mereka bertahan dalam kondisi sulit, tetapi juga menumbuhkan harapan dan motivasi untuk kembali membangun kehidupan yang lebih positif bersama keluarga.

## **B. Pembahasan**

Hasil dari wawancara menunjukkan bahwa ibu-ibu mantan pekerja seks komersial menjalani pekerjaan tersebut dilatarbelakangi oleh tujuan yang

bersifat pragmatis, yakni untuk memenuhi kebutuhan ekonomi keluarga, membiayai pendidikan anak, serta melunasi hutang. Pada satu sisi, hal ini dapat dimaknai bahwa mereka berhasil mencapai sebagian tujuan hidup yang bersifat nyata dan mendesak. Hal tersebut sejalan dengan pandangan Frankl (2007) mengenai *will to meaning*, bahwa makna hidup dapat ditemukan melalui tanggung jawab terhadap orang lain, khususnya keluarga. Namun, di sisi lain, sebagian besar informan juga mengungkapkan adanya perasaan bersalah, dilema moral, serta kegelisahan batin. Kondisi ini mencerminkan adanya ketegangan eksistensial antara keberhasilan memenuhi kebutuhan ekonomi dengan kehampaan dalam dimensi spiritual dan sosial. Dengan kata lain, meskipun tujuan jangka pendek tercapai, mereka tetap menghadapi pertanyaan mendalam mengenai arti kebahagiaan sejati dalam hidup mereka.

Berdasarkan hasil analisis data, telah ditemukan beberapa hal terkait dengan makna hidup pada ibu mantan Pekerja Seks Komersial di Panti Sosial Karya Wanita “Andam Dewi” Solok. Hasil temuan tersebut dikelompokkan berdasarkan sub fokus, yaitu:

### **1. Faktor yang mempengaruhi ibu mantan Pekerja Seks Komersial**

Berdasarkan hasil penelitian, faktor yang dominan memengaruhi keputusan ibu rumah tangga untuk terjun ke dunia pekerja seks komersial (PSK) adalah tekanan ekonomi, minimnya keterampilan kerja alternatif, pengalaman traumatis, serta pengaruh lingkungan sosial. Para ibu mengaku bahwa kebutuhan untuk membiayai anak, terutama pendidikan, menjadi alasan utama mereka. Di samping itu, kurangnya dukungan dari pasangan atau keluarga, serta kondisi hidup yang penuh kesulitan, turut memperkuat keputusan tersebut.

Hal ini sejalan dengan teori Abraham Maslow (1943) dalam (McLeod, 2025) tentang hierarki kebutuhan, di mana kebutuhan fisiologis dan rasa aman merupakan dasar utama sebelum individu dapat memenuhi kebutuhan psikologis dan aktualisasi diri. Tekanan ekonomi yang dialami para ibu membuat mereka fokus pada pemenuhan kebutuhan dasar keluarga, meskipun harus memilih jalan yang penuh risiko dan stigma.

Dalam kondisi ini, menjadi PSK dipandang sebagai jalan pintas untuk memenuhi kebutuhan hidup yang mendesak.

Dari perspektif Frankl, (2017), penderitaan hidup dapat menjadi pintu masuk menuju pencarian makna. Frankl menegaskan bahwa meskipun seseorang tidak dapat mengubah keadaan eksternal, ia tetap memiliki kebebasan untuk menentukan sikap terhadap situasi tersebut. Para ibu, meski terjebak dalam pekerjaan yang penuh stigma, tetap menemukan makna dengan menjadikan anak sebagai pusat tanggung jawab hidup mereka. Dengan demikian, faktor ekonomi bukan hanya penyebab praktis, tetapi juga memicu munculnya motivasi eksistensial yang lebih tinggi: demi anak, hidup harus diteruskan.

Hal ini sejalan dengan pandangan (Bastaman H.D, 2007) tentang makna hidup, yang menekankan bahwa individu dapat menemukan kebermaknaan justru melalui penderitaan dan tantangan hidup. Tekanan ekonomi yang dialami para ibu akhirnya menjadi katalis bagi mereka untuk menemukan makna yang lebih dalam dalam peran keibuan.

Dengan demikian, dapat disimpulkan bahwa faktor ekonomi, sosial, dan pengalaman hidup berperan ganda di satu sisi menjerumuskan mereka pada profesi yang penuh stigma, namun di sisi lain justru menjadi titik awal pencarian makna hidup yang lebih kuat melalui tanggung jawab terhadap keluarga.

Temuan ini mengindikasikan terkait dengan faktor yang mempengaruhi ibu mantan bekerja sebagai pekerja seks komersial, dimana sumber penghasilan para ibu yang bekerja sebagai Pekerja Seks Komersial dapat dipandang sebagai sebuah fenomena sosial yang mencakup dengan faktor ekonomi dan permasalahan keluarga. Tekanan ekonomi yang berat, seperti beban hutang, biaya pengobatan keluarga, dan kebutuhan anak-anak setelah perceraian. Pilihan menjadi Pekerja Seks Komersial bukanlah keputusan sukarela, melainkan jalan terakhir dalam menghadapi keterdesakan ekonomi. Keputusan ini seringkali disertai dengan rasa sakit hati terhadap suami yang lalai dalam tanggung jawab nafkah. Secara

teoritis, hal ini sejalan dengan pendapat (Sari, Hambali, 2017) yang menegaskan bahwa faktor ekonomi menjadi pendukung utama seseorang masuk dalam dunia prostitusi. Mencari uang untuk memenuhi kebutuhan sehari-hari adalah alasan informan bekerja sebagai PSK. Faktor atau tekanan ekonomi yang membuat informan menjerumuskan diri dalam pelacuran merupakan akibat lanjut dari adanya masalah-masalah di dalam keluarga.

Pertama, faktor ekonomi menjadi pemicu dominan. Banyak informan menyebutkan bahwa kondisi keuangan keluarga yang tidak mencukupi mendorong mereka mencari pekerjaan yang cepat menghasilkan uang. Hal ini sejalan dengan pandangan (Koentjoro, 2004) bahwa tekanan ekonomi, khususnya kemiskinan, merupakan penyebab klasik yang membuat perempuan masuk ke dunia prostitusi. Dalam perspektif psikologi sosial, tekanan ekonomi sering menurunkan *locus of control* internal, sehingga individu merasa pilihan mereka terbatas pada pekerjaan yang tersedia, meskipun berisiko secara moral dan sosial.

Tidak hanya sumber penghasilan dan kondisi ekonomi yang menjadi sumber dari ibu rumah tangga pekerja seks komersial, tetapi ada juga momen ketika ibu rumah tangga merasa tidak ada pilihan lain selain bekerja ini. Bahkan sebelumnya informan memiliki riwayat pekerjaan halal, seperti membuka salon, warung, berjualan makanan, membuka toko emas. Namun usaha-usaha tersebut terhenti karena ada beberapa kendala yang mengharuskan usaha tersebut berhenti, termasuk kehabisan modal, kurangnya finansial, terlilit hutang dan kurangnya dukungan dari suami. Keterbatasan dari pekerjaan sebelumnya yang tidak mampu menutupi hutang dan kebutuhan anak-anak membuat informan terpaksa mencari sumber penghasilan yang instan. Dari pekerjaan ini mendorong mereka untuk tidak lagi bergantung pada suami dan memilih pekerjaan sebagai pekerja seks komersial sebagai jalan keluar dari tekanan ekonomi yang mendesak.

Kedua, peran sebagai pencari nafkah tambahan juga berpengaruh. Beberapa informan mengaku bekerja untuk membantu suami yang penghasilannya tidak mencukupi, atau bahkan menjadi tulang punggung keluarga ketika suami tidak memberikan nafkah. Hal ini selaras dengan teori peran ganda (*multiple role theory*) dalam psikologi keluarga, di mana perempuan dapat menjalankan peran domestik dan publik secara bersamaan ketika tuntutan situasional memaksa.

Ketiga, pengalaman hidup masa lalu seperti kekerasan rumah tangga, pernikahan yang gagal, atau keterjebakan dalam pergaulan yang salah menjadi pintu masuk ke dunia prostitusi. Dalam perspektif *life course theory*, pengalaman-pengalaman awal yang penuh tekanan dapat memengaruhi jalur kehidupan seseorang, termasuk pilihan pekerjaan di masa dewasa.

Dari sudut pandang psikologi, fenomena ini dapat dianalisis melalui Hierarki Kebutuhan Maslow dalam (McLeod, 2025). Ketika kebutuhan dasar seperti fisiologis (makanan, dan tempat tinggal) dan keamanan (stabilitas finansial) tidak terpenuhi, individu akan memprioritaskan pemenuhan kebutuhan tersebut di atas segalanya. Ini menjelaskan mengapa informan rela mengesampingkan norma sosial dan moral demi keberlangsungan hidupnya untuk memenuhi kebutuhan hidupnya.

Dengan demikian, keputusan ibu rumah tangga untuk bekerja sebagai pekerja seks komersial tidak muncul secara tiba-tiba, melainkan merupakan hasil interaksi kompleks antara tekanan ekonomi, tuntutan peran keluarga, pengalaman hidup sebelumnya, dan pengaruh lingkungan sosial yang permisif.

## **2. Ibu mantan Pekerja Seks Komersial menjalani kehidupan sosial dengan nilai-nilai kreatif selama berada di Panti Sosial Karya Wanita “Andam Dewi” Solok.**

Temuan penelitian menunjukkan bahwa nilai-nilai kreatif pada ibu mantan Pekerja Seks Komersial di PSKW “Andam Dewi” Solok tercermin

dalam keterlibatan mereka pada kegiatan pelatihan keterampilan yang diselenggarakan panti. Nilai kreatif di sini tidak semata diukur dari produk yang dihasilkan, tetapi dari proses keterlibatan penuh dalam aktivitas yang menuntut dedikasi, kesabaran, dan keinginan untuk belajar hal baru. Kegiatan seperti menjahit, membuat kerajinan tangan, memasak, hingga bercocok tanam menjadi media aktualisasi diri yang memberi rasa pencapaian.

Sebagaimana dalam konsep *creative values* Frankl, (2017) kebahagiaan dan makna hidup dapat lahir dari proses penciptaan sesuatu yang bermanfaat bagi diri dan orang lain. Bagi para ibu mantan Pekerja Seks Komersial, keberhasilan membuat produk hasil karya mereka sendiri menghadirkan rasa bangga dan kompetensi. Seorang informan bahkan menyatakan bahwa saat hasil jahitannya dipuji oleh pembimbing panti, ia merasakan “*seperti kembali dihargai sebagai manusia yang punya kemampuan.*” Hal ini sejalan dengan temuan (Bastaman H.D, 2007) yang menegaskan bahwa aktivitas kreatif dapat mengembalikan harga diri individu yang sebelumnya terpuruk akibat pengalaman hidup negatif.

Di Panti Ssosial Karya Wanita Andam Dewi, para ibu yang mengikuti program rehabilitasi diberikan berbagai pelatihan keterampilan seperti menjahit, membuat kue, kerajinan tangan. Berdasarkan hasil wawancara, sebagian besar peserta mengaku merasa senang dan bangga ketika berhasil menyelesaikan karya atau ketika hasilnya diapresiasi. Perasaan ini membuat mereka yakin bahwa mereka masih memiliki kemampuan dan peluang untuk memperbaiki masa depan

Nilai kreatif juga muncul dalam bentuk kontribusi sosial di lingkungan panti. Beberapa ibu membantu mengajar teman sesama kelayan yang kesulitan mengikuti pelatihan. Interaksi saling membantu ini memperkuat rasa kebersamaan sekaligus menumbuhkan keterampilan sosial yang bermanfaat ketika kembali ke masyarakat. Dalam kerangka psikologi positif, keterlibatan aktif dalam kegiatan produktif dapat

meningkatkan *well-being* karena memadukan rasa pencapaian pribadi dengan kontribusi sosial (Ratnawati, 2018)

### **3. Nilai-nilai pengalaman dalam kehidupan sosial dan spiritual ibu mantan Pekerja Seks Komersial di Panti Sosial Karya Wanita Andam Dewi Solok**

Pengalaman ini selaras dengan konsep Viktor Frankl mengenai nilai-nilai pengalaman (*experiential values*), di mana kesadaran terhadap kesalahan dan penderitaan masa lalu dapat membentuk pemahaman yang lebih matang tentang makna hidup.

Selain dari karya, ibu mantan Pekerja Seks Komersial di Panti Sosial Karya Wanita “Andam Dewi” Solok menemukan makna melalui pengalaman hidup yang berharga, terutama dalam hubungan interpersonal dan spiritual. Banyak informan menyebut bahwa momen paling berarti di panti adalah kebersamaan dengan teman senasib yang saling menguatkan. Berbagi cerita masa lalu, tertawa bersama, hingga saling mendukung saat salah satu mengalami kesulitan, menjadi sumber kebahagiaan yang mempererat ikatan emosional di antara mereka.

Frankl, (2017) menjelaskan bahwa *experiential values* berasal dari pengalaman mencintai dan dicintai, menghargai keindahan, serta menghayati kebenaran dan kebajikan. Dalam konteks ini, pengalaman saling mendukung di panti menjadi bentuk cinta kasih yang memulihkan luka batin akibat stigma sosial. Temuan ini sejalan dengan (Akbar & Nurmina, 2024) yang menemukan bahwa dukungan emosional dan spiritual di lingkungan rehabilitasi mempercepat proses penerimaan diri pada PSK.

Pengalaman spiritual juga menjadi sumber kekuatan yang signifikan. Kegiatan rutin seperti shalat berjamaah, tadarus Al-Qur’an, dan pengajian membentuk kebiasaan positif yang memulihkan hubungan individu dengan Tuhan. Bagi sebagian informan, momen berdoa di malam hari sambil merenungkan masa lalu menjadi titik balik emosional yang membuat mereka bertekad memperbaiki diri. Hal ini sejalan dengan

konsep *religious coping* Pargament, (1997) dalam (Margaretha et al., 2024) yang menyebutkan bahwa pengalaman spiritual dapat membantu individu mengatasi tekanan hidup dengan makna yang lebih dalam

#### **4. Nilai-nilai sikap pada ibu mantan Pekerja Seks Komersial untuk mengetahui sikap dalam menghadapi penderitaan**

Nilai sikap (*attitudinal values*) terlihat jelas dalam cara ibu rumah tangga PSK menerima masa lalu mereka dan membangun perspektif positif terhadap masa depan. Meskipun mengalami stigma, rasa bersalah, dan kehilangan, banyak yang memilih untuk melihat pengalaman tersebut sebagai pelajaran hidup. Seorang informan mengatakan, “Saya tidak mau lagi mengulang masa lalu, tapi saya juga tidak mau terus-terusan menyalahkan diri sendiri.

Frankl, (2017) menegaskan bahwa manusia selalu memiliki kebebasan memilih sikap terhadap penderitaan, bahkan ketika penderitaan itu tidak dapat dihindari. Sikap tabah dan optimis ini menjadi bentuk *post-traumatic growth*—kemampuan tumbuh secara psikologis setelah melewati pengalaman traumatis. Dalam penelitian (Budiasih, 2024), PSK yang mampu memaknai penderitaannya menunjukkan rencana hidup yang lebih jelas dan optimis, meskipun masih menghadapi stigma.

Nilai sikap juga tercermin dalam kemampuan mereka menerima ketidakpastian masa depan dengan rasa syukur. Beberapa ibu mengungkapkan bahwa meski belum tahu pekerjaan apa yang akan mereka jalani setelah keluar dari panti, mereka tetap merasa tenang karena yakin Tuhan akan memberi jalan. Sikap ini bahwa rasa syukur dan penerimaan dapat meningkatkan kebahagiaan meski berada dalam situasi sulit.

Dalam menghadapi penderitaan dan stigma sosial yang berat, ibu mantan Pekerja Seks Komersial di Panti Sosial Karya Wanita “Andam Dewi” Solok menunjukkan nilai-nilai sikap seperti kesabaran, ketabahan, dan optimisme. Hal ini tercermin dari pernyataan para informan yang mengutarakan sikap menerima keadaan dengan lapang dada dan berusaha

memperbaiki diri untuk masa depan yang lebih baik meskipun berlatar masalah ekonomi, keluarga, dan tekanan sosial.

Sikap positif ini tidak hanya sekadar mekanisme bertahan hidup, tetapi juga merupakan implementasi nilai spiritual yang kuat. Sebagaimana disebutkan dalam hadist Nabi Muhammad SAW :

عَجَبًا لِأَمْرِ الْمُؤْمِنِ إِنَّ أَمْرَهُ كُلَّهُ خَيْرٌ وَلَيْسَ ذَاكَ لِأَحَدٍ إِلَّا لِلْمُؤْمِنِ  
 إِنَّ أَصَابَتْهُ سَرَاءٌ شَكَرَ فَكَانَ خَيْرًا لَهُ وَإِنْ أَصَابَتْهُ ضَرَاءٌ صَبَرَ فَكَانَ  
 خَيْرًا لَهُ

Artinya : *"Ajaibnya urusan orang mukmin, semua urusannya adalah kebaikan, dan itu tidak berlaku bagi siapa pun kecuali orang mukmin. Jika dia mendapatkan kebahagiaan, dia bersyukur, sehingga itu menjadi kebaikan baginya. Dan jika dia mendapatkan kesulitan, dia bersabar, sehingga itu menjadi kebaikan baginya."* (HR Muslim).

Hadist ini memperkuat pemahaman bahwa kesabaran dan rasa syukur dalam menghadapi ujian serta kesulitan adalah bagian dari perjalanan spiritual yang membawa kebaikan (Suhaib & Sinan, 2023). Sikap tersebut tampak dalam cara para ibu mantan pekerja seks ini memaknai penderitaan mereka bukan sebagai akhir dari kehidupan, melainkan sebagai motivasi untuk memperbaiki diri dan membangun masa depan yang lebih bermakna. Kesabaran yang mereka kembangkan selaras dengan makna hidup yang menurut Viktor Frankl dapat ditemukan melalui sikap seseorang terhadap penderitaan yang dialami.

Dengan demikian, nilai kesabaran dan optimisme yang berlandaskan spiritualitas bukan hanya menjadi alat mengatasi kesulitan, tetapi juga menjadi sumber kekuatan utama dalam menemukan makna hidup bagi ibu mantan pekerja seks komersial di panti ini.

## **BAB V**

### **PENUTUP**

#### **A. Kesimpulan**

Berdasarkan hasil penelitian mengenai makna hidup ibu mantan Pekerja Seks Komersial di Panti Sosial Karya Wanita Andam Dewi Solok, dapat disimpulkan bahwa pengalaman hidup mereka sangat dipengaruhi oleh berbagai faktor ekonomi, sosial, dan emosional. Para ibu menjalani pekerjaan ini sebagai upaya untuk mempertahankan keberlangsungan hidup keluarga, mencukupi kebutuhan anak-anak, serta menyelesaikan kewajiban finansial seperti hutang. Meskipun pekerjaan ini bertentangan dengan norma sosial dan moral, mereka tetap berusaha menjalankan peran sebagai orang tua dan anggota keluarga dengan tanggung jawab penuh.

Penelitian ini menunjukkan bahwa makna hidup yang dirasakan oleh ibu mantan Pekerja Seks Komersial tidak hanya terkait dengan pemenuhan kebutuhan materi, tetapi juga mencerminkan harapan dan tujuan mereka untuk dapat kembali berkumpul dengan keluarga serta membangun hubungan yang lebih harmonis. Keinginan untuk bersama keluarga menjadi motivasi utama yang mendorong mereka bertahan, bersikap resilien, dan menemukan makna dalam setiap pengalaman hidup yang mereka jalani. Dalam konteks ini, makna hidup para ibu mantan Pekerja Seks Komersial sangat terkait dengan kasih sayang, hubungan emosional, dan upaya membangun kembali kehidupan keluarga yang utuh.

Dengan demikian, penelitian ini menegaskan bahwa pemahaman terhadap makna hidup ibu mantan Pekerja Seks Komersial harus dilihat secara holistik, yaitu tidak hanya dari sisi ekonomi atau pekerjaan, tetapi juga dari aspek psikologis dan sosial yang mencakup keinginan untuk berkumpul dengan keluarga. Temuan ini dapat menjadi dasar bagi pengembangan intervensi psikososial yang empatik, program pembinaan yang memperkuat ikatan keluarga, dan upaya pemberdayaan yang menghargai pengalaman hidup serta aspirasi para ibu mantan Pekerja Seks Komersial.

## **B. Implikasi**

Berdasarkan hasil penelitian yang telah dilakukan maka tentu akan mempunyai arah tindak lanjutan. Hasil penelitian ini dapat menjadi acuan atau referensi bagi mahasiswa khususnya mahasiswa Program Studi Psikologi mengenai Makna Hidup pada Ibu Mantan Pekerja Seks Komersial (PSK) di Panti Sosial Karya Wanita “Andam Dewi” Solok.

## **C. Saran**

Berdasarkan kesimpulan yang telah dipaparkan di atas, adapun saran yang dapat peneliti berikan adalah sebagai berikut:

### **1. Ibu yang bekerja sebagai Pekerja Seks Komersial**

Diharapkan Pekerja Seks Komersial dapat belajar untuk menerima keadaan diri dan melihat kondisi di luar diri agar dapat sadar bahwa kehidupan yang dijalani belum berakhir dan ibu mantan Pekerja Seks Komersial masih dapat merasakan kebahagiaan. Jika tidak dapat menerima keadaan diri, temui orang-orang yang telah berhasil bangkit dari penderitaan dan berani menghadapi kehidupan agar para ibu mantan Pekerja Seks Komersial memiliki seorang panutan dan memperoleh semangat dalam menghadapi tantangan hidup.

### **2. Pengurus rehabilitas Panti Sosial Karya Wanita**

Kepada pengurus di Panti Sosial Karya Wanita Andam Dewi sebaiknya fokus pada program rehabilitas yang holistik, mencakup aspek kesehatan mental dan sosial. Penting untuk memberikan dukungan psikologis dan pelatihan keterampilan agar mereka dapat beralih ke pekerjaan yang lebih stabil.

### **3. Kepada peneliti berikutnya**

Kepada peneliti berikutnya untuk dapat menggali lebih dalam mengenai Makna Hidup pada Ibu Mantan Pekerja Seks Komersial (PSK) di Panti Sosial Karya Wanita “Andam Dewi” Solok.

## DAFTAR PUSTAKA

- Afrianti, R. (2014). Interaksi Sosial Psk (Pekerja Seks Komersial) Di Kota Makassar (Studi Kasus Di Jalan Nusantara). *Skripsi*. Uin Alauddin Makassar.
- Ahmad, L. M. (2020). Kebermaknaan Hidup Mantan Pekerja Seks Komersial. *Skripsi*. Universitas Islam Negeri Sunan Ampel.
- Akbar & Nurmina. (2024). Gambaran Makna Hidup Pada Psk Remaja Yang Menjalani Rehabilitas di PSKW Andam Dewi Solok. *CAUSALITA : Journal Of Psychology*, 2(1), 20–30. <https://doi.org/10.62260/causalita.v2i1.103>
- Al-Mahalli, J. (2008). *Tafsir Jalalain berikut Asbabun Nuzul Jilid 1*. Sinar Baru Algensindo. [www.tedisobandi.blogspot.com](http://www.tedisobandi.blogspot.com)
- Aswiyati. (2016). Peran Wanita Dalam Menunjang Perekonomian Kecamatan Kalawat. *Jurnal Holistik*, 17, 1–18.
- Bastaman H.D. (2007). *Logoterapi Psikologi untuk Menemukan Makna Hidup dan Meraih Hidup Bermakna*. PT RajaGrafindo Persada.
- Budiasih, H. (2024). *Makna Hidup pada Ibu Pekerja Seks di Kawasan Prostitusi Bong Suwung Yogyakarta*. 201–209.
- Chaidir, T. (2019). Kebermaknaan Hidup Pada Pekerja Seks Komersil (Psk). *Psikologia: Jurnal Pemikiran dan Penelitian Psikologi*, 13(3), 153–161. <https://doi.org/10.32734/psikologia.v13i3.2275>
- Dinatri, dkk. (2020). *Dampak Sosial dan Ekonomi Keberadaan Pekerja Seks Komersial ( PSK ) Café Mana di Kabupaten Lahat*. 8364, 107–114.
- Faruq, E. (2018). Peran Ganda Ibu Rumah Tangga Pada Sektor Ekonomi Informal Untuk Meningkatkan Family Welfare: Studi Pada Ibu Rumah Tangga Di Kelurahan Serua Indah Kecamatan Ciputat Yang Bekerja Sebagai Pedagang Busana. *PEKOBIS Jurnal Pendidikan, Ekonomi dan Bisnis*, 1(V), 1–5.
- Peraturan Menteri Sosial Republik Indonesia Nomor 4 Tahun 2020 Tentang Rehabilitasi Sosial Dasar Bagi Anak Telantar Dengan Rahmat Tuhan Yang Maha Esa Menteri Sosial Republik Indonesia, (2020). <https://doi.org/10.1016/j.jnc.2020.125798> <https://doi.org/10.1016/j.smr.2020.02.002> <http://www.ncbi.nlm.nih.gov/pubmed/810049> <http://doi.wiley.com/10.1002/anie.197505391> <http://www.sciencedirect.com/science/article/pii/B9780857090409500205>

- Firmansyah, R. (2024). *Menguak Modus Jaringan Prostitusi di Sumatera Barat yang Kian Mengerikan, Siapa Bisa Mencegahnya?* Marawa Talk.com. <https://padang.pikiran-rakyat.com/minangkabau/pr-2258315103/Menguak-modus-jaringan-prostitusi-di-sumatra-barat-yang-kian-mengerikan,-siapa-bisa-mencegahnya?>
- Frankl, V. (2017). *Man's Search For Meaning*. Noura Books (PT Mizan Publika).
- Halik. (2019). Tanggapan Masyarakat Terhadap Keterlibatan Kaum Perempuan Dalam Politik (Suatu Penelitian Pada Gampong Pango Raya Kec. Ulee Kareng Kato Banda Aceh). *Jurnal Sains Riset*, 9(April), 8–20.
- Hanapi, A. (2015). Peran Perempuan Dalam Islam. *Gender Equality: Internasional Journal of Child and Gender Studies*, 1(1), 15–26.
- Hurlock E. B. (2012). *Psikologi Perkembangan Suatu Pendekatan Sepanjang Rentang Kehidupan (edisi kelima)*. Penerbit Erlangga.
- Jayani, D. . (2021). *kPAI :217 Anak Jadi Korban Prostitusi Hingga April 2021*.
- Junaidi, H. (2017). Ibu Rumah Tangga : Stereotype Perempuan Pengangguran. *An Nisa'a: Jurnal Kajian Gender dan Anak*, 12(01), 77–88.
- Kartini, K. (2011). *Patologi 2 : Kenakalan Remaja*. Jakarta : Rajawali Pers.
- Koentjoro. (2004). *On The Spot : Tutar dari Sarang Pelacur*. Tinta (Qalam KPQ).
- Margaretha, C., Yuspendi, Y., & Cahyono, M. Y. M. (2024). Peran Religious Coping terhadap Emotional Well-Being pada Komunitas Dewasa Awal di Gereja “X” Semarang. *Humanitas (Jurnal Psikologi)*, 8(2), 255–265. <https://doi.org/10.28932/humanitas.v8i2.8802>
- Mcleod, S. (2025). *Maslow 's Hierarchy of Needs*.
- Mukharom, A. &. (2021). Makna Hidup Perspektif Victor Frankl. *TAJDID*, 20(1), 91–115.
- Nurfajrina, Ahdan, & Z. (2023). *Pola Komunikasi Pekerja Sosial Dalam Rehabilitasi Pekerja Seks Komersial Di Uptd Pusat Pelaksanaan Sosial Karya Wanita Mattiro Deceng Dinas Sosial Provinsi Sulawesi Selatan*. 14–23.
- Purwaningtyastuti, & Savitri, D. (2017). Kebermaknaan Hidup Pekerja Seks Komersial Ditinjau Dari Konsep Diri. *Jurnal Dinamika Sosial Budaya*, 18(2), 260. <https://doi.org/10.26623/jdsb.v18i2.575>

- Rakhmah, N., & Putra, B. P. (2024). Faktor Sosial yang Mempengaruhi Seorang Menjadi Pekerja Seks Komersial di Makassar Sulawesi Selatan Penerbit : Fakultas Kedokteran Universitas Muslim Indonesia. *UMI Medical Journal*, 9(1), 48–66.
- Ratnawati, V. (2018). *Optimisme: Sebuah Kajian Tentang Sikap Optimisme dalam Dunia Pendidikan*.
- Rizki, K, S. (2011). Pengaruh Pelayanan di Panti Rehabilitasi terhadap Perubahan Sikap Wanita Tuna Susila tentang Prostitusi. *Skripsi*. Universitas Negeri Jakarta.
- Saksono, T. (2023). Peran Perempuan Dalam Rumah Tangga (Studi Komparatif Al-Qur'an Dan Injil). *Skripsi*. Universitas Islam Negeri Radin Intan Lampung.
- Salopos, A. (2021). *Ternyata Segini Jumlah PSK di Indonesia, Angakanya Mencengangkan*. Okezone.Com.
- Sari, Hambali, Z. (2017). *Social Behavior of Sex Commercial Workers ( Csw ) on the on the Road Bambu Kuning Kelurahan Bambu Kuning Kecamatan Tenayan Raya Kota Pekanbaru*.
- Shihab, M. Q. (1996). *Wawasan Al-Quran Tafsir Maudhu'i Atas Pelbagai Persoalan Umat*. Mizan, Cetakan 13. nazilhilmie@yahoo.com
- Suhaib, A., & Sinan, B. (2023). Aspek Sosial Ekonomi dan Humaniora bagi Permukiman dan Industri Indahnya Sabar dan Syukur Berdasarkan Hadits Riwayat Imam. *sehati*, 1(1), 65–70. <https://doi.org/doi.org/10.59535/sehati.v1i1.117>
- Sumanto. (2006). Kajian Psikologis Kebermaknaan Hidup. *Buletin Psikologi*, 14(2), 115–135.
- Tami, M. (2016). Peran Panti Sosial Dalam Membina Dan Meningkatkan Life Skills Anak Kurang Mampu Dan Terlantar Di Pelayanan Sosial Bina Remaja (Psbr) Radin Intan Provinsi Lampung Tahun 2016. *Skripsi*. Universitas Lampung.
- Tindangen, Engka, W. (2020). Peran Perempuan Dalam Meningkatkan Ekonomi Keluarga ( Studi Kasus : Perempuan Pekerja Sawah Di Desa Lemoh Barat Kecamatan Tombariri Timur Kabupaten Minahasa ). *Jurnal Berkala Ilmiah Efisiensi*, 20(03), 79–87.
- Widodoningsih, S. (2015). Makna Hidup Perempuan Pekerja Seks ( Studi Fenomenologis Perempuan Pekerja Seks Komersial ). *Character: Jurnal Penelitian Psikologi*, 07(04), 168–176.

Willi, P. (2014). Hubungan Berpikir Positif Dengan Makna Hidup Pada Pasien Penyakit Kanker Di Rumah Sakit Pirngadi Medan. *Skripsi*. Universitas Medan Area.